

ΣΥΝΕΤΑΙΡΙΣΤΙΚΗ ΤΡΑΠΕΖΑ ΚΕΝΤΡΙΚΗΣ ΜΑΚΕΔΟΝΙΑΣ



ΣΥΝΕΤΑΙΡΙΣΤΙΚΗ
ΤΡΑΠΕΖΑ
ΚΕΝΤΡΙΚΗΣ
ΜΑΚΕΔΟΝΙΑΣ

**ΕΚΘΕΣΗ ΠΕΠΡΑΓΜΕΝΩΝ ΤΟΥ ΔΙΟΙΚΗΤΙΚΟΥ ΣΥΜΒΟΥΛΙΟΥ
ΟΙΚΟΝΟΜΙΚΗΣ ΧΡΗΣΗΣ (1/1/2020-31/12/2020)**

ΠΡΟΣ ΤΗΝ ΤΑΚΤΙΚΗ ΓΕΝΙΚΗ ΣΥΝΕΛΕΥΣΗ ΤΩΝ ΜΕΤΟΧΩΝ

ΕΠΙΧΕΙΡΗΜΑΤΙΚΟ ΜΟΝΤΕΛΟ - ΓΕΝΙΚΕΣ ΠΛΗΡΟΦΟΡΙΕΣ

Η «ΣΥΝΕΤΑΙΡΙΣΤΙΚΗ ΤΡΑΠΕΖΑ ΚΕΝΤΡΙΚΗΣ ΜΑΚΕΔΟΝΙΑΣ ΣΥΝ.Π.Ε.» προέρχεται από μετεξέλιξη του Αστικού Πιστωτικού Συνεταιρισμού Ν. Σερρών ο οποίος ιδρύθηκε με την από 29/11/1994 συνέλευση των μελών του Συνεταιρισμού, σύμφωνα με τις διατάξεις του Ν.1667/86. Με την υπ' αριθμ. 14-9/5/2004 απόφαση της Γενικής Συνέλευσης των μελών του Συνεταιρισμού λειτουργεί ως Πιστωτικό Ίδρυμα, με την μορφή πιστωτικού συνεταιρισμού, με την υπ' αριθμ.166-23/12/2003 απόφαση της Επιτροπής Τραπεζικών και Πιστωτικών Θεμάτων (Ε.Τ.Π.Θ.) της Τράπεζας της Ελλάδος.

- Με την απόφαση της Γ.Σ. της 30/05/2018 εγκρίθηκε το από 25/01/2018 Σχέδιο Συγχώνευσης με την «ΣΥΝΕΤΑΙΡΙΣΤΙΚΗ ΤΡΑΠΕΖΑΣ ΠΙΕΡΙΑΣ ΟΛΥΜΠΙΑΚΗ ΠΙΣΤΗ ΣΥΝ.Π.Ε.».
- Την **27/12/2018** καταχωρήθηκε στο Γενικό Εμπορικό Μητρώο (Γ.Ε.ΜΗ.), με ΚΑΚ **1610216**, το από 30/05/2018 Πρακτικό της Γενικής Συνέλευσης του Αστικού Πιστωτικού Συνεταιρισμού με την επωνυμία **ΣΥΝΕΤΑΙΡΙΣΤΙΚΗ ΤΡΑΠΕΖΑ Ν. ΣΕΡΡΩΝ ΣΥΝ.Π.Ε.**, και αριθμό ΓΕΜΗ **114219752000**, η οποία εδρεύει στο Δήμο ΣΕΡΡΩΝ / ΣΕΡΡΩΝ (Δ/νση : ΝΙΚ ΠΛΑΣΤΗΡΑ & ΠΛΑΤΕΙΑ ΔΗΜΗΤΡΑΣ , ΤΚ: 62100, ΣΕΡΡΕΣ), από το οποίο προκύπτει ότι:
 - Αναγνώστηκε η επεξηγηματική Έκθεση του Διοικητικού Συμβουλίου της ΣΥΝΕΤΑΙΡΙΣΤΙΚΗΣ ΤΡΑΠΕΖΑΣ Ν. ΣΕΡΡΩΝ ΣΥΝ.Π.Ε για τη συγχώνευση με απορρόφηση της ΣΥΝΕΤΑΙΡΙΣΤΙΚΗΣ ΤΡΑΠΕΖΑΣ ΠΙΕΡΙΑΣ ΣΥΝ.Π.Ε.
 - Εγκρίθηκε το Σχέδιο Σύμβασης Συγχώνευσης με απορρόφηση της ΣΥΝΕΤΑΙΡΙΣΤΙΚΗΣ ΤΡΑΠΕΖΑΣ ΠΙΕΡΙΑΣ ΣΥΝ.Π.Ε.
 - Εγκρίθηκε η συγχώνευση δια απορροφήσεως της Συνεταιριστικής Τράπεζας Πιερίας – Ολυμπιακή Πίστη ΣΥΝ.Π.Ε. από τη Συνεταιριστική Τράπεζα Ν. Σερρών ΣΥΝ.Π.Ε. και εξουσιοδοτήθηκε το Διοικητικό Συμβούλιο για την υλοποίηση της απόφασης συγχώνευσης και υπογραφή της σύμβασης συγχώνευσης.
- Την **27/12/2018** καταχωρήθηκε στο Γενικό Εμπορικό Μητρώο (Γ.Ε.ΜΗ.), με ΚΑΚ **1610484**, η με αρ. 17.054 από 31/07/2018 **ΣΥΜΒΑΣΗ ΣΥΓΧΩΝΕΥΣΗΣ ΑΣΤΙΚΩΝ ΣΥΝΕΤΑΙΡΙΣΜΩΝ ΠΟΥ ΛΕΙΤΟΥΡΓΟΥΝ ΩΣ ΠΙΣΤΩΤΙΚΑ ΙΔΡΥΜΑΤΑ ΜΕ ΤΙΣ ΕΠΩΝΥΜΙΕΣ «ΣΥΝΕΤΑΙΡΙΣΤΙΚΗ ΤΡΑΠΕΖΑ ΣΕΡΡΩΝ ΣΥΝ.Π.Ε.» ΚΑΙ «ΣΥΝΕΤΑΙΡΙΣΤΙΚΗ ΤΡΑΠΕΖΑ ΠΙΕΡΙΑΣ ΣΥΝ.Π.Ε.» ΜΕ ΑΠΟΡΡΟΦΗΣΗ ΤΗΣ ΔΕΥΤΕΡΗΣ ΑΠΟ ΤΗΝ ΠΡΩΤΗ ΣΥΜΦΩΝΑ ΜΕ ΤΙΣ ΔΙΑΤΑΞΕΙΣ** του άρθρου 16 του ν. 2515/1997, των άρθρων 1 έως 5 του ν. 2166/1993, του άρθρου 10 παρ. 4 και 5 του ν. 1667/1986, των άρθρων 68-79 του ν. 2190/1920 και του άρθρου 98 του ν. 4316/2014.
- Την 14/03/2019 καταχωρήθηκε στο Γενικό Εμπορικό Μητρώο (Γ.Ε.ΜΗ.), με ΚΑΚ 1695161, το τροποποιημένο και κωδικοποιημένο από τη ΓΣ 06/03/2019 Καταστατικό του Συνεταιρισμού με την επωνυμία **ΣΥΝΕΤΑΙΡΙΣΤΙΚΗ ΤΡΑΠΕΖΑ Ν.ΣΕΡΡΩΝ ΣΥΝ.Π.Ε.**, και αριθμό ΓΕΜΗ **114219752000**, ο οποίος εδρεύει στο Δήμο ΣΕΡΡΩΝ / ΣΕΡΡΩΝ (Δ/νση : ΝΙΚ.ΠΛΑΣΤΗΡΑ & ΠΛΑΤΕΙΑ ΔΗΜΗΤΡΑΣ, ΤΚ: 62100, ΣΕΡΡΕΣ), καθώς και η με αρ. 3/14.03.2019 Πράξη του Ειρηνοδίκη Σερρών καταχώρησής του στο Βιβλίο Αστικών Συνεταιρισμών του Ειρηνοδικείου Σερρών.
Συγκεκριμένα, τροποποιείται η παρ. 1 του άρθρου 1 του Καταστατικού η οποία διαμορφώνεται ως εξής:
1. Συνίσταται, σύμφωνα με τις διατάξεις του Ν. 1667/86 όπως ισχύουν, αμιγής Πιστωτικός Συνεταιρισμός με την επωνυμία **«ΣΥΝΕΤΑΙΡΙΣΤΙΚΗ ΤΡΑΠΕΖΑ ΚΕΝΤΡΙΚΗΣ ΜΑΚΕΔΟΝΙΑΣ ΣΥΝ.Π.Ε.»**. Η επωνυμία και ο τίτλος στην αγγλική γλώσσα αποδίδεται αντίστοιχα ως COOPERATIVE BANK OF CENTRAL MACEDONIA.LTD.

Η Τράπεζα έχει την έδρα της στην πόλη των Σερρών, οδός Β.Βασιλείου & Ν.Πλαστήρα και είναι καταχωρημένη στο Βιβλίο Μητρώο Συνεταιρισμών του Ειρηνοδικείου Σερρών με την υπ' αριθμ.1/2019 πράξη του Ειρηνοδίκη Σερρών.

Η Συνεταιριστική Κεντρικής Μακεδονίας, δραστηριοποιείται σε όλες τις κύριες τραπεζικές εργασίες: καταθέσεις, χορηγήσεις, κίνηση κεφαλαίων, εγγυητικές επιστολές και συνεχώς αναπτύσσει νέες δραστηριότητες.

Το προσωπικό της Τράπεζας στο τέλος της χρήσης του 2020 ανέρχεται σε 51 άτομα. Η Τράπεζα έχει συνολικά 4 καταστήματα στις πόλεις: Σέρρες, Ηράκλεια, Κατερίνη και Λεπτοκαρυά Πιερίας.

ΠΟΛΙΤΙΚΕΣ ΔΕΟΥΣΑΣ ΕΠΙΜΕΛΕΙΑΣ

Η Συνεταιριστική Τράπεζα Κεντρικής Μακεδονίας έχει θεσπίσει το απαιτούμενο πλέγμα πολιτικών διαδικασιών οι οποίες εφαρμόζονται πιστά, προκειμένου να διασφαλισθεί η εύρυθμη λειτουργία της Τράπεζας και να εναρμονιστεί με το ισχύον κανονιστικό πλαίσιο. Οι διαδικασίες αυτές συνεχώς αναπροσαρμόζονται όταν απαιτείται από τις οικονομικές, τις νομοθετικές και τις εποπτικές αλλαγές.

Ενδεικτικά αναφέρουμε: Πολιτική ρυθμίσεων, διαγραφών και προβλέψεων, κλιμακίων χρηματοδοτήσεων, διαδικασιών και ελέγχων αδρανών λογαριασμών, ξέπλυμα χρήματος, θεμάτων προσωπικού, συνεργασίες με προμηθευτές, τιμολογιακή πολιτική κ.α.

ΣΥΝΘΕΣΗ ΔΙΟΙΚΗΤΙΚΟΥ ΣΥΜΒΟΥΛΙΟΥ ΚΑΙ ΔΟΜΗ ΕΤΑΙΡΙΚΗΣ ΔΙΑΚΥΒΕΡΝΗΣΗΣ

Όλα τα μέλη του Διοικητικού Συμβουλίου, είναι ανεξάρτητα.

Η σύνθεση του Διοικητικού Συμβουλίου της Τράπεζας, η οποία διοικεί την Τράπεζα από την σύστασή του την 21/6/2019 με τετραετή θητεία, έχει ως εξής :

α/α	Ιδιότητα	Όνοματεπώνυμο
1	Πρόεδρος	Χατζηδημητρίου Αλέξανδρος του Νικολάου
2	Α΄ Αντιπρόεδρος	Πούλιος Ευάγγελος του Νικολάου
3	Β΄ Αντιπρόεδρος	Μηλιώτης Νικόλαος του Γεωργίου
4	Γραμματέας	Μπαλάτος Γεώργιος του Νικολάου
5	Ταμίας	Καζίας Αναστάσιος του Ηλία
6	Εκτελεστικό Μέλος	Στάγκος Δημήτριος του Αιμιλίου
7	Εκτελεστικό Μέλος	Χουσουρίδης Νικόλαος του Γεωργίου
8	Μέλος	Γκότσης Στέργιος του Ευαγγέλου
9	Μέλος	Νίκας Αριστείδης του Ιωάννη
10	Μέλος	Σολούγκας Νικόλαος του Δημητρίου
11	Μέλος	Τσιτλακίδης Ηρακλής του Πολυχρόνη

Η οργανωτική δομή και η λειτουργία της Συνεταιριστικής Τράπεζας Κεντρικής Μακεδονίας διέπεται από τις βασικές αρχές του Κώδικα Δεοντολογίας, στον οποίο περιγράφονται οι πρακτικές της Τράπεζας σχετικά με το σύνολο των επιχειρηματικών δραστηριοτήτων της, οι οποίες βασίζονται τόσο σε βέλτιστες τραπεζικές πρακτικές όσο και σε υφιστάμενες νομικές και κανονιστικές υποχρεώσεις.

Πρωταρχικοί στόχοι της Τράπεζας Σερρών, είναι η αξιοπιστία, η άμεση εξυπηρέτηση των πελατών, η συνέπεια και η συνεχής βελτίωση των παρεχόμενων υπηρεσιών προς τα μέλη της.

ΑΝΘΡΩΠΙΝΟ ΔΥΝΑΜΙΚΟ – ΕΡΓΑΣΙΑΚΑ ΖΗΤΗΜΑΤΑ

Η Συνεταιριστική Τράπεζα Κεντρικής Μακεδονίας έχοντας ως γνώμονα την συνεχή ανάπτυξη της επιχειρηματικής της δραστηριότητας, λειτουργεί με υπευθυνότητα, λαμβάνοντας υπόψη τους οικονομικούς, κοινωνικούς και περιβαλλοντικούς παράγοντες οι οποίοι επηρεάζουν τη λειτουργία της. Η οργανωτική δομή της Τράπεζας, διέπεται από τις βασικές αρχές της ανεξαρτησίας, της εντιμότητας, της ακεραιότητας, της εχεμύθειας, οι οποίες αναφέρονται στον Κώδικα Δεοντολογίας

Τα στελέχη της Συνεταιριστικής Τράπεζας Κεντρικής Μακεδονίας αποτελούν το πολυτιμότερο περιουσιακό στοιχείο στα οποία επενδύει με τη συνεχή εκπαίδευσή τους. Την 31.12.2020 το προσωπικό της Τράπεζας ανήλθε σε 51 άτομα και στον παρακάτω πίνακα παρατίθενται αναλυτικές πληροφορίες για τη σύνθεσή του:

ΕΚΠΑΙΔΕΥΣΗ	ΦΥΛΟ		ΣΥΝΟΛΟ ΠΡΟΣΩΠΙΚΟΥ	ΠΟΣΟΣΤΟ
	ΑΝΔΡΕΣ	ΓΥΝΑΙΚΕΣ		
ΔΙΔΑΚΤΟΡΙΚΟ	2	0	2	3,92%
ΜΕΤ/ΚΟ	2	5	7	13,73%
ΠΑΝ/ΜΙΟ	9	12	21	41,18%
ΤΕΙ	2	6	8	15,69%
ΙΕΚ	2	5	7	13,73%
ΛΥΚΕΙΟ	5	1	6	11,76%
	22	29	51	100,00%

Επισημαίνεται ότι ποσοστό άνω του 75% του προσωπικού της Τράπεζας κατέχει πτυχίο ανώτερης ή ανώτατης εκπαίδευσης, γεγονός που αποδεικνύει ότι η Τράπεζα δίνει ιδιαίτερη έμφαση στο επίπεδο εκπαίδευσης του προσωπικού της.

Όλοι οι εργαζόμενοι της Τράπεζας τηρούν τον «Κώδικα Ηθικής Συμπεριφοράς και Δεοντολογίας» και όλες οι πράξεις τους στηρίζονται στις παρακάτω αρχές εταιρικής συμπεριφοράς: Νομιμότητα, προτεραιότητα στους πελάτες, ποιότητα προσωπικού, προσφορά στο κοινωνικό σύνολο, σεβασμός στο περιβάλλον.

Βασική μέριμνα της Τράπεζας είναι να εφαρμόζει σύγχρονες μεθόδους για την ανάπτυξη του ανθρώπινου δυναμικού της, παρέχοντας προγράμματα συνεχούς και συστηματικής εκπαίδευσης και εφαρμόζοντας σύγχρονα συστήματα αξιολόγησης και ανταμοιβής, έτσι ώστε να εξασφαλίζει στους εργαζόμενους τη δυνατότητα για συνεχή εξέλιξη και ανάδειξη των ικανοτήτων τους, αναγνωρίζοντας την αφοσίωση και την προσφορά τους.

Η Συνεταιριστική Τράπεζα Κεντρικής Μακεδονίας, έχοντας ως στόχο την βελτίωση της παραγωγικότητας του προσωπικού αλλά και την προσέλκυση νέων ικανών συνεργατών, διασφαλίζει άριστες συνθήκες εργασίας και προοπτικές εξέλιξης. Σεβεται τα δικαιώματα των εργαζομένων και τη διαφορετικότητά τους χωρίς διακρίσεις λόγω φύλου, ηλικίας, φυλής, εθνικότητας, θρησκείας, μειονεκτικότητας ή και άλλων πτυχών. Επίσης παρέχει δίκαιες αμοιβές τηρώντας τις εκ του Νόμου προβλεπόμενες σχετικές διατάξεις όσον αφορά τα δικαιώματα των εργαζομένων.

Μέτρα προστασίας των εργαζομένων

Η τράπεζα, για να αντιμετωπίσει οποιοδήποτε θέμα σχετικά με τον COVID-19, έθεσε σε εφαρμογή σχετικό υγειονομικό πρωτόκολλο, λαμβάνοντας όλα τα απαραίτητα μέτρα πρόληψης για την προστασία της υγείας και της ασφάλειας των εργαζομένων, αλλά και πελατών της, σύμφωνα με τις οδηγίες και τις συστάσεις των αρχών.

Προς αυτή την κατεύθυνση υλοποιήθηκαν οι παρακάτω ενέργειες:

- Έλεγχος της ροής εισόδου των πελατών εντός των κτιριακών εγκαταστάσεων, έτσι ώστε να αποφεύγεται ο συγχρωτισμός
- Απαγόρευση πολυπληθών συναντήσεων, εφαρμόζοντας τηλεδιασκέψεις.
- Δυνατότητα ένταξης στο καθεστώς «τηλεργασίας» σύμφωνα με την ΠΝΠ 22.08.2020/2020 μέχρι του ποσοστού 50% επί του συνολικού αριθμού των εργαζομένων των οποίων η εργασία μπορεί να παρασχεθεί εξ αποστάσεως, καθώς και για εργαζομένους που ανήκουν σε ευπαθείς ομάδες.

- Απολύμανση ανά 2^η ημέρα όλων των κτιριακών εγκαταστάσεων προληπτικά καθώς και παροχή προς στο προσωπικό όλων των απαιτούμενων προστατευτικών εφοδίων (π.χ. μάσκες, απολυμαντικά κ.λπ.)
- Επίσης η Τράπεζα καλύπτει το κόστος για μοριακά τεστ, σε όσους υπαλλήλους εκδηλώνουν συμπτώματα του ιού.

Παρακάτω παρατίθεται το ΟΡΓΑΝΟΓΡΑΜΜΑ της Τράπεζας:

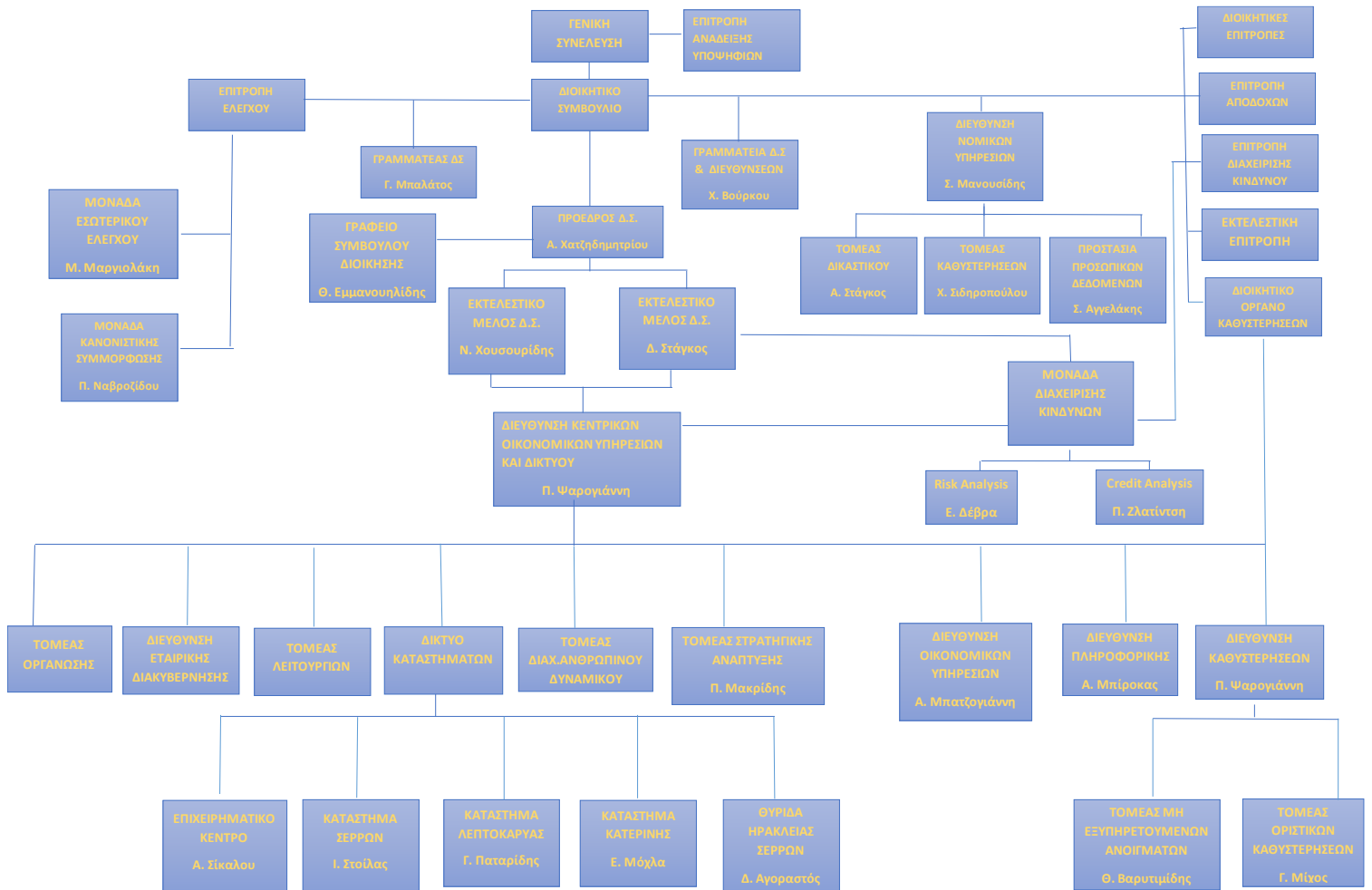

ΠΕΡΙΒΑΛΛΟΝΤΙΚΑ ΖΗΤΗΜΑΤΑ

Η Συνεταιριστική Τράπεζα Κεντρικής Μακεδονίας ανταποκρίνεται με ιδιαίτερη υπευθυνότητα σε θέματα που αφορούν στην προστασία του περιβάλλοντος και δεσμεύεται για την αντιμετώπιση των άμεσων και έμμεσων περιβαλλοντικών επιπτώσεων από τη δραστηριότητά της. Προσπαθεί να περιορίσει τη σπατάλη φυσικών πόρων, ανακυκλώνοντας άχρηστες συσκευές και αξιοποιώντας τις δυνατότητες της σύγχρονης τεχνολογίας στη μείωση κατανάλωσης χαρτιού.

ΕΠΟΠΤΙΚΟ ΚΑΙ ΘΕΣΜΙΚΟ ΠΛΑΙΣΙΟ

Οι Συνεταιριστικές Τράπεζες – όπως και οι Συστημικές - υπόκεινται στην αξιολόγηση και την εποπτεία της Τράπεζας της Ελλάδος, στη οποία αποστέλλονται όλες οι αναφορές σε προκαθορισμένα χρονικά διαστήματα, προκειμένου να αξιολογηθούν οι εποπτικοί και αποδοτικοί δείκτες, όπως αυτοί ορίζονται από τις σχετικές διατάξεις.

ΔΙΑΧΕΙΡΙΚΗ ΚΙΝΔΥΝΩΝ & ΕΤΑΙΡΙΚΗ ΔΙΑΚΥΒΕΡΝΗΣΗ

Το Διοικητικό Συμβούλιο της Τράπεζας έχει τη συνολική ευθύνη για τη θέσπιση ενός αυστηρού και ολοκληρωμένου πλαισίου διαχείρισης κινδύνων, το οποίο βρίσκεται σε εναρμόνιση με τους εποπτικούς κανόνες και τις διεθνείς εξελίξεις. Οι χρηματοοικονομικοί αυτοί κίνδυνοι είναι ο πιστωτικός κίνδυνος, ο κίνδυνος συναλλάγματος και επιτοκίων (κίνδυνος αγοράς) και ο κίνδυνος ρευστότητας.

Η Διοίκηση με τη γενικότερη πολιτική διαχείρισης των κινδύνων αυτών, έχει σαν στόχο να ελαχιστοποιεί τις πιθανές αρνητικές επιπτώσεις στα χρηματοοικονομικά αποτελέσματα και να επανεξετάζει διαρκώς τις πολιτικές που εφαρμόζει, έτσι ώστε να προσαρμόζονται στις εκάστοτε διαμορφούμενες συνθήκες της αγοράς και να βελτιώνει τις εφαρμοστέες πρακτικές.

ΔΙΑΔΙΚΑΣΙΑ ΑΞΙΟΛΟΓΗΣΗΣ ΤΗΣ ΕΠΑΡΚΕΙΑΣ ΤΗΣ ΚΑΘΑΡΗΣ ΘΕΣΗΣ (Δ.Α.Ε.Ε.Κ.)

Με τον Πυλώνα 2, τέθηκαν απαιτήσεις για την παρακολούθηση, την αξιολόγηση και τον έλεγχο του συνόλου των κινδύνων στους οποίους εκτίθενται τα πιστωτικά ιδρύματα. Οι απαιτήσεις αυτές συνδέονται με τη Διαδικασία Αξιολόγησης της Επάρκειας του Εσωτερικού Κεφαλαίου (ΔΑΕΕΚ), κατά την έννοια της ΠΔ/ΤΕ 2595/20.8.2007. Η αξιολόγηση αυτή γίνεται από ανεξάρτητο εξειδικευμένο φορέα, πιστοποιημένο από την Τράπεζα της Ελλάδος.

ΣΧΕΔΙΟ ΑΝΑΚΑΜΨΗΣ

Το Σχέδιο Ανάκαμψης αποτελεί μέρος του Πλαισίου Διαχείρισης Κινδύνων της Τράπεζας. Αποτυπώνει την κατάσταση της Συνεταιριστικής Τράπεζας Κεντρικής Μακεδονίας και τα προβλεπόμενα μέτρα που θα ληφθούν για την αποκατάσταση της χρηματοοικονομικής της θέσης, στην περίπτωση επιδείνωσης των χρηματοοικονομικών της, λόγω συστημικών ή μη παραγόντων.

Το Σχέδιο Ανάκαμψης ακολουθεί το θεσμικό πλαίσιο των διατάξεων του Ν.4335/2015 (Άρθρο2) για την ενσωμάτωση της Ευρωπαϊκής Οδηγίας 59/ΕΕ του 2014 και των Πράξεων της Εκτελεστικής Επιτροπής 98/18.7.2016 και 99/18.7.2016 που προσδιορίζουν το περιεχόμενο του Σχεδίου Ανάκαμψης.

ΟΙΚΟΝΟΜΙΚΑ ΣΤΟΙΧΕΙΑ ΚΑΙ ΑΠΟΤΕΛΕΣΜΑΤΑ ΧΡΗΣΗΣ 2020

Οι Οικονομικές Καταστάσεις της ΣΥΝΕΤΑΙΡΙΣΤΙΚΗΣ ΤΡΑΠΕΖΑΣ ΚΕΝΤΡΙΚΗΣ ΜΑΚΕΔΟΝΙΑΣ ΣΥΝ.Π.Ε. (η Τράπεζα) της 31ης Δεκεμβρίου 2020 που καλύπτουν την οικονομική χρήση 2020 έχουν συνταχθεί με βάση τα Διεθνή Πρότυπα Χρηματοοικονομικής Αναφοράς (ΔΠΧΑ) τα οποία έχουν εκδοθεί από την Επιτροπή Διεθνών Λογιστικών Προτύπων (IASB), καθώς και των διερμηνειών τους, οι οποίες έχουν εκδοθεί από την Επιτροπή Ερμηνείας Προτύπων (I.F.R.I.C.) όπως αυτά έχουν υιοθετηθεί από την Ευρωπαϊκή Ένωση, μέχρι την 31η Δεκεμβρίου 2020.

Η εφαρμογή των Διεθνών Προτύπων Χρηματοοικονομικής Αναφοράς (ΔΠΧΑ) συνεχίζεται από τη χρήση 2014, στην οποία έγινε και η υιοθέτησή τους και σύμφωνα με αυτά παρουσιάζονται τα στοιχεία των χρήσεων 2016 έως και 2020.

Σημειώνουμε ότι για τη χρήση 2019 έγιναν αναδρομικές προσαρμογές ορισμένων κονδυλίων τα οποία παρουσιάζονται στους σχετικούς πίνακες και τα οποία διαφέρουν από τα αρχικά δημοσιευμένα των Οικονομικών Καταστάσεων της 31/12/2019.

Παρακάτω παρουσιάζουμε ορισμένα από τα βασικά μεγέθη της Τράπεζας κατά την 31/12/2020:

Οι Καταθέσεις ανήλθαν σε 172,7 εκ. Ευρώ, παρουσιάζοντας σημαντική αύξηση κατά 44,4 εκατ. Ευρώ ήτοι ποσοστό 36,4 %, έναντι 22,6 εκ. Ευρώ του 2019, πετυχαίνοντας παράλληλα και μείωση του μέσου επιτοκίου καταθέσεων από 1,3% σε 1,18%. . Οι καταθέσεις αποτελούν ποιοτικό μέγεθος, το οποίο συνεχίζει να εκφράζει την εμπιστοσύνη του επενδυτικού κοινού και την αποδοχή που έχει η Συνεταιριστική Τράπεζα στην Κεντρική Μακεδονία.

Το σύνολο των Χρηματοδοτήσεων αυξήθηκε από 137 εκ. Ευρώ σε 191 εκ Ευρώ από το 2019 παρουσιάζοντας αύξηση 39% περίπου. Η επεκτατική πολιτική πιστοδοτήσεων, παραμένει κατά κύριο λόγο επικεντρωμένη σε επιχειρήσεις με παραγωγική δραστηριότητα και πλήρως εξασφαλισμένες, είτε με προσημειώσεις, είτε με εκχώρηση βέβαιων εισπράξεων όπως ΛΑΓΗΕ, Ανανεώσιμες Πηγές Ενέργεια κ.α.

Οι Προβλέψεις Απομείωσης Δανείων και Απαιτήσεων αυξήθηκαν από 35 εκ. Ευρώ του 2019, σε 36 εκ. Ευρώ, ικανοποιώντας πλήρως τις απαιτήσεις του Ελεγκτικού Προτύπου Δ.Π.Χ.Α. 9 «Χρηματοοικονομικά μέσα», το οποίο εφαρμόζεται από την 1.1.2018, πετυχαίνοντας επιπλέον ενίσχυση του δείκτη Προβλέψεις προς Δάνεια.

Ο κύκλος εργασιών της Τράπεζας (έσοδα από Τόκους χορηγήσεων) ανήλθε σε 6,9 εκ. Ευρώ, έναντι 5 εκ. Ευρώ το 2019. Η αύξηση των εσόδων από τόκους, οφείλεται στην πιστωτική επέκταση, αλλά και στις συνεχώς αυξανόμενες ρυθμίσεις καθυστερημένων οφειλών.

Τα λειτουργικά έσοδα (από τόκους και προμήθειες) για το 2020 διαμορφώθηκαν στα 8,7 εκ. Ευρώ, έναντι 6,3 εκ. Ευρώ το 2019, παρουσιάζοντας αύξηση 38%.

Τα λειτουργικά έξοδα εκτός αποσβέσεων για το 2020 διαμορφώθηκαν σε 5,1 εκ. Ευρώ έναντι 3,3 εκ. Ευρώ το 2019, παρουσιάζοντας αύξηση 54%, λόγω των αναγκών της αναπτυξιακής πολιτικής της τράπεζας και των συνεχών αυξημένων εποπτικών απαιτήσεων.

Τα Λειτουργικά Αποτελέσματα (προ φόρων, αποσβέσεων και προβλέψεων) ανήλθαν σε 940 χιλ. Ευρώ έναντι 827 χιλ. Ευρώ το 2019, παρουσιάζοντας σημαντική αύξηση κατά 14%.

Τα προ φόρων αποτελέσματα της Χρήσης ανήλθαν σε κέρδη 423 χιλ. Ευρώ, έναντι κερδών 115 χιλ. Ευρώ το 2020, παρουσιάζοντας αύξηση 268%.

Ο δείκτης ρευστότητας κατά την 31/12/2020 διαμορφώθηκε στο 112,69% έναντι 144,43% την 31/12/2019, γεγονός που τεκμηριώνει την ικανότητα της Τράπεζας να αντιμετωπίσει αποτελεσματικά την περίπτωση ακραίων καταστάσεων εκρών καταθέσεων.

Το σύνολο του Ενεργητικού για το 2020 ανήλθε σε 211,2 εκατ. Ευρώ, έναντι 141,6 εκατ. Ευρώ το 2019, παρουσιάζοντας σημαντική αύξηση κατά 49%.

Το Συνεταιριστικό Κεφάλαιο της Τράπεζας εντός του 2020 αυξήθηκε κατά 3.000 χιλ. Ευρώ και ανήλθε σε 12,8 εκ. Ευρώ, έναντι 9,8 εκ. Ευρώ το 2019, παρουσιάζοντας ικανοποιητική αύξηση κατά 30%.

Η Καθαρή Θέση ανήλθε σε 11.792 χιλ. Ευρώ, έναντι 8.494 χιλ. Ευρώ το 2019, παρουσιάζοντας αύξηση κατά 39%, κυρίως λόγω της ενίσχυσης του συνεταιριστικού κεφαλαίου.

Ο αριθμός των Συνεταίρων έφτασε στις 31/12/2020 τα 17.020 μέλη από 15.529 το 2018 (1.491 νέα μέλη), παρουσιάζοντας αύξηση κατά 10%.

ΕΝΕΡΓΗΤΙΚΟ

Στο τέλος του Δεκεμβρίου 2020 το Ενεργητικό της Συνεταιριστικής Τράπεζας Κ. Μακεδονίας διαμορφώθηκε στα € 211.262.501 έναντι € 141.607.129 τον Δεκέμβριο του 2019, σημειώνοντας σημαντική ποσοστιαία αύξηση κατά 49,19%.

ΕΞΕΛΙΞΗ ΕΝΕΡΓΗΤΙΚΟΥ 2016-2020 (*)		
ΕΤΟΣ	ΕΝΕΡΓΗΤΙΚΟ (ποσά σε €)	Ποσοστό Μεταβολής
2016	96.049.656	-
2017	105.741.207	10,09%
2018 δημοσιευμένο	120.308.452	13,78%
2018 αναπροσαρμοσμένο	119.260.797	12,79%
2019	141.637.423	18,76%
2019 αναπροσαρμοσμένο	141.607.129	18,74%
2020	211.262.501	49,19%

(*) Λόγω της αναδρομικής ισχύς της συγχώνευσης από 1/1/2017, παρουσιάζονται ενοποιημένα για τα έτη 2016-2020 τα στοιχεία Ισολογισμού και για τα έτη 2017-2020 τα στοιχεία Αποτελεσμάτων.

ΧΟΡΗΓΗΣΕΙΣ

Στρατηγική επιλογή της Διοίκησης της Τράπεζας παραμένει η στήριξη της τοπικής επιχειρηματικότητας, δίνοντας όμως προτεραιότητα στην ποιοτική βελτίωση του χαρτοφυλακίου των χρηματοδοτούμενων πελατών.

Οι ενέργειες της Διοίκησης, επικεντρώνονται τόσο στην ενίσχυση των λαμβανόμενων εξασφαλίσεων (προστατεύοντας τα επενδυμένα κεφάλαια των μεριδιούχων από διάφορους κινδύνους), όσο και στην προσεκτική επιλογή των χρηματοδοτούμενων πελατών, με προτεραιότητα σε μονάδες παραγωγής ηλεκτρικής ενέργειας από ανανεώσιμες πηγές (Φωτοβολταϊκά, Υδροηλεκτρικά, Βιοαέριο) και σε επιχειρήσεις με εξαγωγικό και τουριστικό προσανατολισμό.

Η Τράπεζα προσφέρει όλα τα χρηματοδοτικά προϊόντα, εξειδικευμένα κατά κλάδο οικονομίας και προσαρμοσμένα στις ανάγκες των πελατών της με ταχύτητα, φιλικότητα, ευελιξία και επαγγελματισμό. Σημειώνεται ότι, η Τράπεζα συνεχίζει το βασικό της έργο, το οποίο δεν είναι άλλο από την στήριξη των πελατών και των συνεταίρων της, ενισχύοντας έτσι και την τοπική οικονομία, σε συνέχεια της βελτίωσης των γενικότερων προοπτικών της οικονομίας και της αναπτυξιακής δυναμικής της χώρας.

Παράλληλα η Τράπεζα λαμβάνοντας υπόψη τη γενικότερη οικονομική συγκυρία, υποστηρίζει ενεργά τις επιχειρήσεις και τα νοικοκυριά με ρυθμίσεις και αναδιαρθρώσεις των υφιστάμενων δανειοδοτήσεων, προκειμένου η αποπληρωμή να είναι ομαλή, διατηρώντας και ενισχύοντας τον συμβουλευτικό της χαρακτήρα.

Η έξαρση της υγειονομικής κρίσης του Covid-19 και ο αντίκτυπος στους οικονομικούς φορείς, συνέτειναν στην ενίσχυση των μέτρων στήριξής τους, τα οποία εφαρμόστηκαν σε Εθνικό και Ευρωπαϊκό επίπεδο. Τα μέτρα αυτά αποτέλεσαν μίγμα χρηματοδοτικών παρεμβάσεων και φορολογικών ελαφρύνσεων με σκοπό την κατά το δυνατόν μεγιστοποίηση της κάλυψης των πληττόμενων κλάδων, οι οποίοι συμβάλλουν στο συνολικό ΑΕΠ (πχ Τουρισμός).

Οι τραπεζικές χρηματοδοτικές ενισχύσεις, κατά τους τελευταίους 12 μήνες, συμπεριλαμβάνουν αναστολές πληρωμών δόσεων, επιδοτήσεις τόκων ή/και δόσεων και νέες χρηματοδοτήσεις για την ενίσχυση των κεφαλαίων κίνησης των επιχειρήσεων. Η δε διάρκεια χρονικής κάλυψης, εξαρτάται από τους όρους των μέτρων των παρεχόμενων διευκολύνσεων.

Η Τράπεζα αναπροσαρμόζεται στις ανάγκες των πελατών, εφαρμόζοντας τα παρακάτω Μέτρα και Προγράμματα στήριξης:

1. Ταμείο Εγγυοδοσίας
2. Επιδότηση Τόκων Υφιστάμενων Δανείων ΜΜΕ Επιχειρήσεων
3. ΓΕΦΥΡΑ Ι
4. Αναστολές Πληρωμών (Moratoria)

Τα δάνεια που εντάχθηκαν στα ανωτέρω Μέτρα και Προγράμματα, κατά την 31/12/2020 ανέρχονται σε 24.096 χιλ.€

Οι συνολικές χορηγήσεις μετά προβλέψεων της Συνεταιριστικής Τράπεζας αντιστοιχούν στο 73,35 % περίπου του Ενεργητικού και αποτελούν μια ανταποδοτική σχέση της Τράπεζας και καταθετών για την ενίσχυση εκείνων των παραγωγικών δραστηριοτήτων που έχουν ανάγκη από την στήριξη της Τράπεζας, σε επίπεδο χορηγήσεων.

Το τέλος του οικονομικού έτους 2020 βρίσκει την Συνεταιριστική Τράπεζα με ύψος χορηγήσεων προ προβλέψεων € **190.985.876** έναντι € 137.344.413 του 2019, σημειώνοντας αύξηση 39,05%, στα πλαίσια της στοχευμένης πλέον ποιοτικής πολιτικής της Τράπεζας, στην βελτίωση του χαρτοφυλακίου της, ενισχύοντας τους παραγωγικούς τομείς της τοπικής οικονομίας, έναντι συρρίκνωσης του τραπεζικού συστήματος.

Η εξέλιξη των χορηγήσεων αποτυπώνεται στον παρακάτω πίνακα:

ΕΞΕΛΙΞΗ ΧΟΡΗΓΗΣΕΩΝ 2016-2020		
ΕΤΟΣ	ΧΟΡΗΓΗΣΕΙΣ (ποσά σε €)	Ποσοστό Μεταβολής
2016	108.004.264	-
2017	112.256.389	3,94%
2018	120.538.808	7,38%
2019	137.344.413	13,94%
2020	190.985.876	39,05%

Η σχέση Χορηγήσεων - Καταθέσεων αποτυπώνεται στον παρακάτω πίνακα:

ΕΤΟΣ	ΧΟΡΗΓΗΣΕΙΣ (ποσά σε €)	ΚΑΤΑΘΕΣΕΙΣ ΠΕΛΑΤΩΝ (ποσά σε €)
2016	108.004.264	82.698.703
2017	112.256.389	92.844.250
2018	120.538.808	105.585.784
2019	137.244.413	128.238.563
2020	190.985.876	172.674.288

Όσον αφορά τη σχέση των χορηγήσεων προς καταθέσεις, παρατίθεται η διαχρονική εξέλιξη στο παρακάτω σχεδιάγραμμα:

ΣΧΕΣΗ ΧΟΡΗΓΗΣΕΩΝ ΠΡΟΣ ΚΑΤΑΘΕΣΕΙΣ (2016-2020)

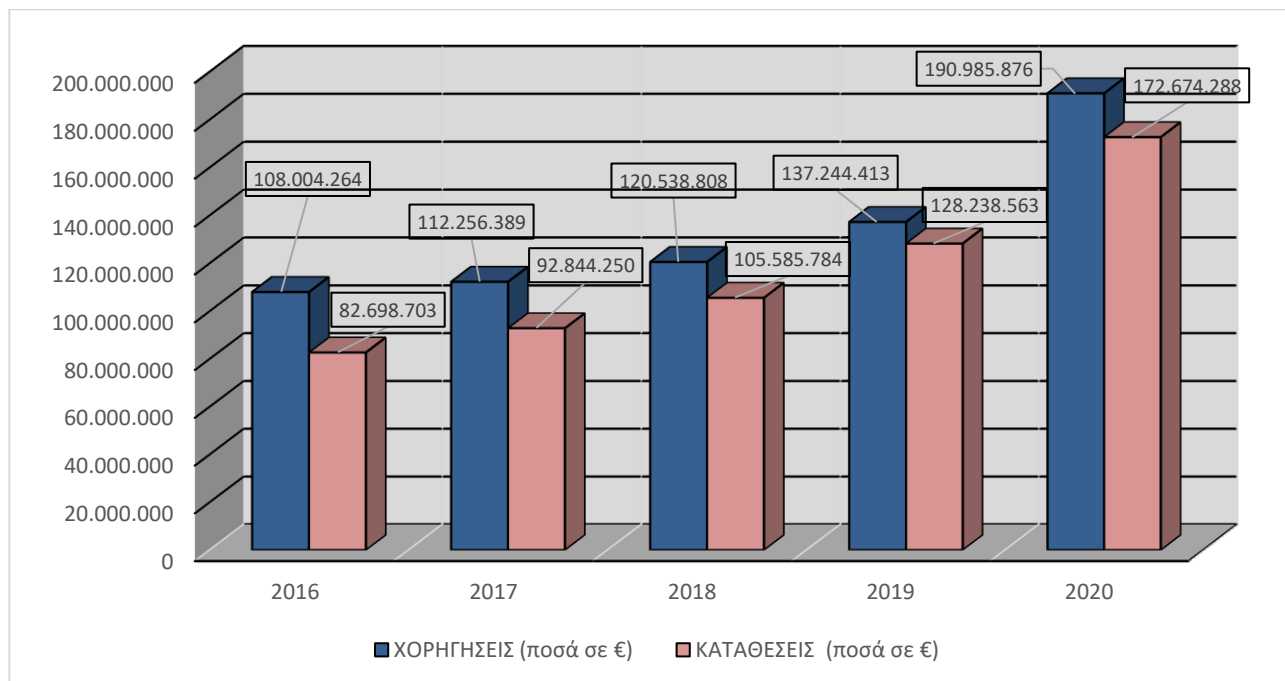

Κατά τη 5ετία 2016-2020 η σχέση μεταξύ Χορηγήσεων – Καταθέσεων μειώθηκε από 130% το 2016 σε 110%, στο τέλος του 2020. Η μείωση αυτή του ποσοστού της σχέσης, δίνει την δυνατότητα στην Τράπεζα να αντιμετωπίσει αποτελεσματικά την πιθανότητα «κρίσης» ρευστότητας, σύμφωνα με τις οδηγίες της Τράπεζας Ελλάδος αλλά και τις πρακτικές της Ευρωπαϊκής Κεντρικής τράπεζας.

Οι χορηγήσεις ανά τομέα δραστηριότητας, παρουσιάζονται στον παρακάτω πίνακα:

Τομείς	Σύνολο Δανείων 31.12.2020	Σύνολο Δανείων 31.12.2019	Σύνολο Δανείων 31.12.2018	Σύνολο Δανείων 31.12.2017
Μικρομεσαίες Επιχειρήσεις	178.357	123.894	107.288	99.000
Καταναλωτικά δάνεια	9.717	10.585	9.886	10.170
Στεγαστικά δάνεια	2.912	2.865	3.364	3.086
Σύνολο	<u>190.986</u>	<u>137.344</u>	<u>120.538</u>	<u>112.256</u>

ΧΟΡΗΓΗΣΕΙΣ ΑΝΑ ΔΡΑΣΤΗΡΙΟΤΗΤΑ (2017 – 2020)

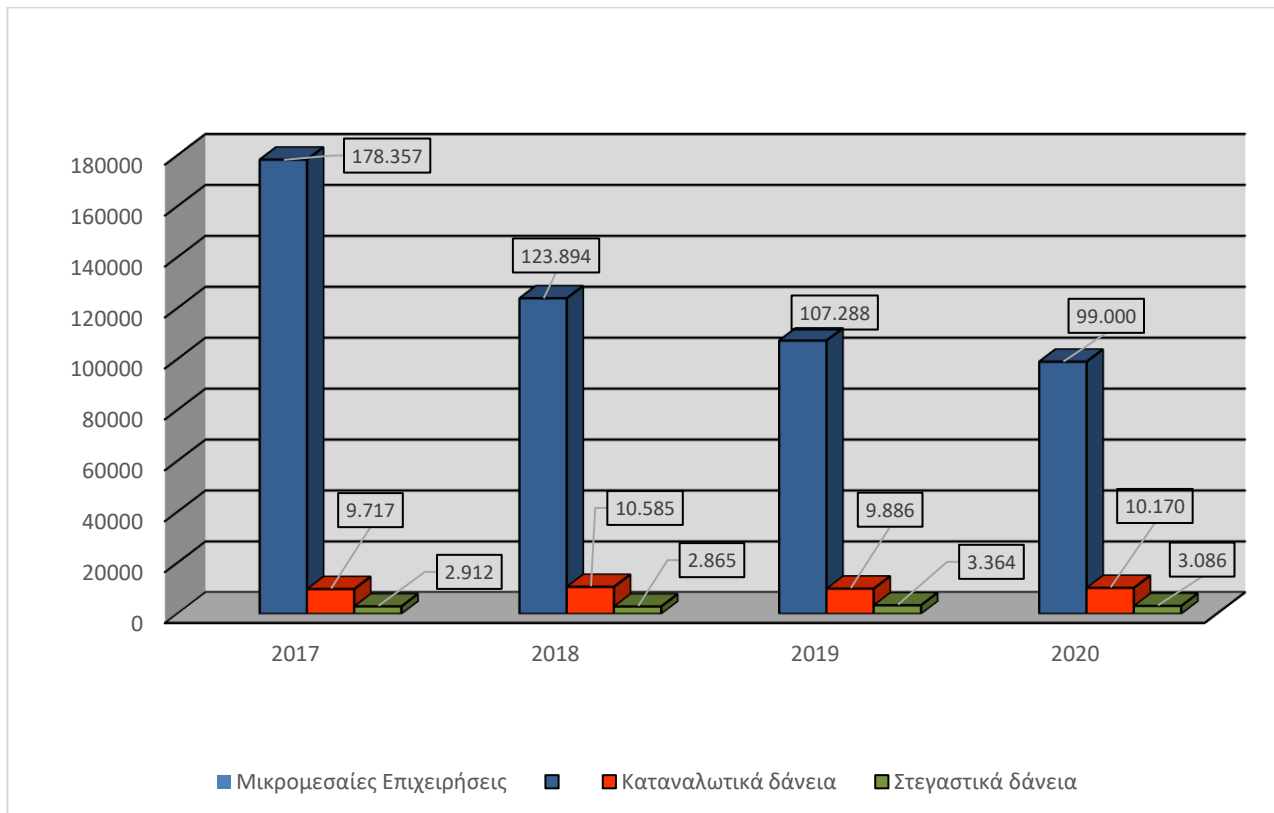

Οι χορηγήσεις προς μικρομεσαίες επιχειρήσεις αντιπροσωπεύουν το 93% στο συνολικό χαρτοφυλάκιο της Τράπεζας, ένα ποσοστό ιδιαίτερα υψηλό συγκριτικά με αυτό του συνολικού Ελληνικού τραπεζικού συστήματος, σύμφωνα με Στατιστικά Στοιχεία Χρηματοδοτήσεων της ΤτΕ, γεγονός από το οποίο διαφαίνεται ότι η Τράπεζά μας σταθερά στηρίζει την Επιχειρηματική δραστηριότητα στους δύο Νομούς, Σερρών και Πιερίας αλλά και στην ευρύτερη περιοχή της Κεντρικής Μακεδονίας.

Τονίζουμε ότι η Τράπεζα αξιολογεί τον κάθε δανειολήπτη ιδιαίτερα, με βάση τις εξατομικευμένες ανάγκες του, τηρώντας πάντοτε τους κανονισμούς και την πολιτική χρηματοδοτήσεων, καθώς και τις εποπτικές απαιτήσεις.

Δάνεια σε Καθυστέρηση

Το ελληνικό τραπεζικό σύστημα, παραμένει αντιμέτωπο με την πρόκληση του υψηλού αποθέματος των Μη Εξυπηρετούμενων Ανοιγμάτων (ΜΕΑ) στους Ισολογισμούς, παρά την σημαντική υποχώρηση που καταγράφεται το τελευταίο έτος και την ενίσχυση του θεσμικού πλαισίου για την διαχείριση του ιδιωτικού χρέους. Γεγονός που αποτελεί εμπόδιο για την ενίσχυση της πιστοδοτικής τους ικανότητας. Οι Τράπεζες έθεσαν τους επιχειρησιακούς στόχους για τη μείωση των ΜΕΑ, οι οποίοι συνοδεύονται από βασικούς δείκτες. Για το σκοπό αυτό συνεχίζεται η βελτίωση του νομικού πλαισίου μέσω της εφαρμογής του εξωδικαστικού μηχανισμού ρύθμισης οφειλών και μέσω των πλειστηριασμών των ακινήτων.

Τα δάνεια σε καθυστέρηση (>90 ημερών stage3) της Τράπεζας διατηρήθηκαν στα ίδια επίπεδα με την προηγούμενη χρήση, λόγω της αρνητικής επίδρασης της πανδημίας COVID, στις επιχειρήσεις των Νομών Σερρών και Πιερίας, όπως και σε ολόκληρη τη χώρα. Έτσι τα δάνεια σε καθυστέρηση στο τέλος του 2020 ανήλθαν σε 67,72 εκατ. Ευρώ έναντι 67,73 εκατ.

Ευρώ στο τέλος του 2019. Τονίζουμε όμως ότι βελτιώθηκε η σχέση των καθυστερημένων δανείων προς το Συνολικό Χαρτοφυλάκιο των Δανείων από 49,31% του 2019, σε 35,46% το 2020.

Σημαντική ήταν και η βελτίωση της κάλυψης των καθυστερημένων δανείων stage 3 από προβλέψεις, η οποία κατά την 31/12/2020 ανέρχεται σε ποσοστό 49,55%.

Στρατηγική επιλογή της Συνεταιριστικής Τράπεζας παραμένει η υποστήριξη των νοικοκυριών και των επιχειρήσεων που αδυνατούν (λόγω της δύσκολης οικονομικής συγκυρίας) να ανταπεξέλθουν στις υποχρεώσεις τους. Έτσι προχωρήσαμε σε νέες ρυθμίσεις ύψους 6.106 χιλ. Ευρώ (2019 4.104 χιλ.Ευρώ), με αποτέλεσμα τα ρυθμισμένα δάνεια για το 2020 να ανέρχονται σε 21.791 εκατ. Ευρώ διατηρώντας παράλληλα σημαντική εισπραξιμότητα.

Για κάλυψη ενδεχόμενων κινδύνων από το συνολικό χαρτοφυλάκιο των δανείων (ενήμερων και καθυστερημένων), η Τράπεζα εντός του 2020 προχώρησε σε πρόσθετες προβλέψεις ποσού 1.140 χιλ. ευρώ, έναντι 436 χιλ. Ευρώ το 2019, εφαρμόζοντας τις απαιτήσεις των Λογιστικών Προτύπων (ΔΠΧΑ).

Έτσι το σύνολο των σωρευμένων προβλέψεων το 2020 ανέρχεται σε 36.025 χιλ. Ευρώ, έναντι 35.006 χιλ. Ευρώ το 2019, με αποτέλεσμα ο δείκτης κάλυψης των δανείων να ανέρχεται σε ποσοστό 18,86%. Τονίζουμε ότι το ποσοστό αυτό διατηρείται στα ίδια επίπεδα με αυτό των συστημικών Τραπεζών και των λοιπών Συνεταιριστικών Τραπεζών της Ελλάδος. Ενώ το απόλυτο ποσό των προβλέψεων αυξήθηκε, εν τούτοις το παραπάνω αναφερόμενο ποσοστό κάλυψης μειώθηκε, λόγω αύξησης των χορηγήσεων της Τράπεζας κατά 53.642 χιλ. € και τον κατά συνέπεια επηρεασμό του σχετικού δείκτη.

Οι αυξημένες προβλέψεις στόχο έχουν την εξυγίανση του υφιστάμενου χαρτοφυλακίου χρηματοδοτήσεων, ώστε σταδιακά να χρηματοδοτούμε υγιείς τοπικές παραγωγικές επιχειρήσεις με εξαγωγικό προσανατολισμό, καθώς και μονάδες παραγωγής ενέργειας από ανανεώσιμες πηγές (Α.Π.Ε.). Η συγχώνευση με την Τράπεζα Πιερίας μας δίνει την δυνατότητα να ενεργοποιηθούμε και στον κλάδο του τουρισμού, υποστηρίζοντας μικρές ξενοδοχειακές μονάδες.

Είναι κοινή πεποίθηση όλων ανεξαιρέτως των μελών της Διοίκησης το γεγονός ότι η ουσιαστική και αποτελεσματική διαχείριση των Μη Εξυπηρετούμενων Ανοιγμάτων (Μ.Ε.Α.) αποτελεί ζήτημα υψίστης σημασίας καθώς η βελτίωση στους συναφείς δείκτες θωρακίζουν την Τράπεζα και εξασφαλίζουν την απρόσκοπτη λειτουργία της, σε συνδυασμό φυσικά και με άλλες αναπτυξιακές και αποδοτικές δράσεις.

Το τμήμα της Διεύθυνσης Καθυστερήσεων και μη εξυπηρετούμενων ανοιγμάτων, υπό την εποπτεία του Διοικητικού Οργάνου Καθυστερήσεων (Δ.Ο.Κ.) με επαρκή στελέχωση και ανάλογη νομική υποστήριξη, ανέπτυξε και υλοποιεί διαδικασίες διαχείρισης των ΜΕΑ, Κανονισμό Στρατηγικής Διαχείρισης Ανοιγμάτων σε Καθυστερήση και μη Εξυπηρετούμενων Ανοιγμάτων με σαφείς οδηγίες διαχείρισης σε όλα τα στάδια καθυστέρησης σε συνεργασία και συνδρομή της Διεύθυνσης Διαχείρισης Κινδύνων και Εσωτερικής Επιθεώρησης. Η Διεύθυνση Καθυστερήσεων παρακολουθεί επιμελώς τα ΜΕΑ, δρώντας με βάση την στρατηγική της Τράπεζας και στα πλαίσια του Κώδικα Δεοντολογίας του Ν.4224/2013, όπως αυτός αναθεωρήθηκε με την 192/1/29.7.2016 απόφαση της Επιτροπής Πιστωτικών και Ασφαλιστικών Θεμάτων, των υποχρεώσεων που απορρέουν από το Ν. 4261/2014 και τον Κανονισμό (ΕΕ) 575/2013, αναφέροντας στην Διοίκηση και την ΤτΕ τα αποτελέσματα αυτών των ενεργειών και αποτελεσμάτων με τους σχετικούς δείκτες κάθε τρίμηνο.

Παράλληλα σε απόλυτη συνεργασία με τη Διεύθυνση Καθυστερήσεων, λειτουργεί και το Νομικό επιτελείο της Τράπεζας, το οποίο κινείται ταχύτατα για είσπραξη των απαιτήσεων μη συνεργάσιμων δανειοληπτών με διαδικασίες αναγκαστικής εκτέλεσης.

ΑΝΑΒΑΛΛΟΜΕΝΕΣ ΦΟΡΟΛΟΓΙΚΕΣ ΑΠΑΙΤΗΣΕΙΣ

Αναβαλλόμενος φόρος είναι ο φόρος που θα πληρωθεί ή θα ανακτηθεί στο μέλλον και σχετίζεται με λογιστικές πράξεις που έγιναν κατά τη διάρκεια της κλειόμενης χρήσεως αλλά θεωρούνται φορολογητέα έσοδα ή εκπεστέα έξοδα μελλοντικών χρήσεων. Υπολογίζεται επί των προσωρινών διαφορών μεταξύ της φορολογικής βάσης των απαιτήσεων και των υποχρεώσεων και της αντίστοιχης λογιστικής τους αξίας.

Οι διατάξεις του άρθρου 27 & 27Α του Ν. 4172/2013, όπως τροποποιήθηκε με το άρθρο 4 του Ν. 4340/2015, αφορούν στην προαιρετική μετατροπή αναβαλλόμενων φορολογικών απαιτήσεων, επί προσωρινών διαφορών, σε οριστικές και εκκαθαρισμένες απαιτήσεις έναντι του Ελληνικού Δημοσίου. Προς το σκοπό της ένταξης στις διατάξεις των παραγράφων αυτών και για την ανάληψη των σχετικών εταιρικών ενεργειών, απαιτείται απόφαση της Γενικής Συνέλευσης συνεταίρων με την αυξημένη απαρτία και πλειοψηφία που απαιτείται, κατά τις διατάξεις του Ν. 1667/1986, για την αύξηση του συνεταιριστικού κεφαλαίου, κατόπιν ειδικής εισήγησης του Διοικητικού Συμβουλίου. Η απόφαση αυτή αφορά στο

σηματισμό ειδικού αποθεματικού και στη δωρεάν έκδοση παραστατικών τίτλων δικαιωμάτων κτήσεως κοινών μετοχών ή συνεταιριστικών μερίδων (δικαιώματα μετατροπής) υπέρ του Ελληνικού Δημοσίου.

Ο φόρος εισοδήματος, ο οποίος αναλογεί σε προσωρινές διαφορές, που αφορούν στο ποσό των συσσωρευμένων προβλέψεων και λοιπών εν γένει ζημιών, λόγω πιστωτικού κινδύνου, οι οποίες έχουν λογισθεί έως τις 30 Ιουνίου 2015, αναφορικά με απαιτήσεις των προαναφερθέντων νομικών προσώπων, για το οποίο έχει ή θα λογισθεί «αναβαλλόμενη φορολογική απαίτηση», σύμφωνα με τις διατάξεις των Διεθνών Προτύπων Χρηματοοικονομικής Αναφοράς (Δ.Π.Χ.Α.) και τις διατάξεις του Ν. 4172/2013 και εμφανίζεται στις τελευταίες εκάστοτε νομίμως ελεγμένες και εγκεκριμένες από την Τακτική Γενική Συνέλευση των συνεταίρων, ετήσιες εταιρικές Οικονομικές Καταστάσεις, εφόσον έχουν συνταχθεί με βάση τα Δ.Π.Χ.Α., μετατρέπεται, στο σύνολο του ή μερικά κατά περίπτωση, σε οριστική και εκκαθαρισμένη απαίτηση αυτού έναντι του Δημοσίου, σε περίπτωση κατά την οποία το λογιστικό, μετά από φόρους, αποτέλεσμα χρήσης του νομικού προσώπου είναι ζημία, σύμφωνα με τις, κατά τα παραπάνω, νομίμως ελεγμένες και εγκεκριμένες εταιρικές Οικονομικές Καταστάσεις από την Τακτική Γενική Συνέλευση των συνεταίρων.

Η απαίτηση της παρούσας παραγράφου γεννάται κατά το χρόνο έγκρισης των εκάστοτε ετήσιων εταιρικών Οικονομικών Καταστάσεων από την Τακτική Γενική Συνέλευση των μετόχων ή συνεταίρων και συμψηφίζεται με τον αναλογούντα φόρο εισοδήματος του νομικού προσώπου του φορολογικού έτους το οποίο αφορούν οι εγκριθείσες Οικονομικές Καταστάσεις. Προκειμένου για το συμψηφισμό με τον αναλογούντα φόρο εισοδήματος, το νομικό πρόσωπο μπορεί να υποβάλει εμπρόθεσμα συμπληρωματική δήλωση φορολογίας εισοδήματος μέσα σε ένα μήνα από την ημερομηνία γέννησης της απαίτησης, κατά τις διατάξεις του παρόντος άρθρου. Σε περίπτωση που ο αναλογούν φόρος εισοδήματος του φορολογικού έτους στο οποίο προέκυψε η λογιστική ζημία δεν επαρκεί για τον ολοσχερή συμψηφισμό της απαίτησης και κατά το μέρος που αυτή δεν έχει συμψηφισθεί, το νομικό πρόσωπο έχει άμεσα εισπράξιμη απαίτηση έναντι του Ελληνικού Δημοσίου για το υπόλοιπο (μη συμψηφισθέν) ποσό. Η απαίτηση αυτή καλύπτεται εντός ενός (1) μηνός από την υποβολή της (αρχικής ή συμπληρωματικής) δήλωσης φορολογίας εισοδήματος. Στην περίπτωση του προηγούμενου εδαφίου, το νομικό πρόσωπο εκδίδει δωρεάν παραστατικούς τίτλους δικαιωμάτων κτήσεως κοινών μετοχών ή συνεταιριστικών μερίδων (δικαιώματα μετατροπής), οι οποίοι ανήκουν κατά κυριότητα στο Ελληνικό Δημόσιο και αντιστοιχούν σε μετοχές ή συνεταιριστικές μερίδες συνολικής αγοραίας αξίας ίσης με το εκατό τοις εκατό (100%) του ποσού της οριστικής και εκκαθαρισμένης φορολογικής απαίτησης, προ του συμψηφισμού της με το φόρο εισοδήματος του φορολογικού έτους στο οποίο προέκυψε η λογιστική ζημία. Ως αγοραία αξία των μετοχών ή συνεταιριστικών μερίδων, νοείται η εσωτερική λογιστική αξία τους, όπως προκύπτει από τον νόμιμα συνταγμένο τελευταίο Ισολογισμό του νομικού προσώπου, αφού ληφθούν υπόψη τυχόν παρατηρήσεις στην έκθεση ελέγχου του νόμιμου ελεγκτή.

Η άσκηση των δικαιωμάτων μετατροπής πραγματοποιείται χωρίς την καταβολή ανταλλάγματος, με την κεφαλαιοποίηση του ειδικού αποθεματικού. Οι διατάξεις του άρθρου 27Α αφορούν φορολογικές απαιτήσεις που γεννώνται από το φορολογικό έτος 2017 και εφεξής και ανάγονται στο φορολογικό έτος 2016 και εφεξής.

Η εξέλιξη της αναβαλλόμενης φορολογικής απαίτησης παρουσιάζεται στον παρακάτω πίνακα:

ΕΤΟΣ	Αναβαλλόμενη Φορολογική Απαίτηση	Αναβαλλόμενη Φορολογική Απαίτηση / δεκτική εγγύησης του 27Α
2016	6.025.852	3.381.453
2017	6.178.854	3.393.617
2018 δημοσιευμένο	6.702.893	5.095.179
2018 αναπροσαρμοσμένο	7.321.493	
2019 δημοσιευμένο	7.290.232	5.082.528
2019 αναπροσαρμοσμένο	7.302.605	
2020	7.163.612	5.081.889

ΚΑΤΑΘΕΣΕΙΣ

Το 2020 η Τράπεζα έχοντας σημαντική παρουσία στην Περιφέρεια Κεντρικής Μακεδονίας, μετά την ολοκλήρωση της συγχώνευσης, και με συνεχή προσπάθεια της Διοίκησης και του προσωπικού, κατάφερε για ακόμη μία χρονιά να ενισχύσει σημαντικά την εμπιστοσύνη των υφιστάμενων πελατών και την προσέλκυση νέων. Το αποτέλεσμα αυτής της

προσπάθειας ήταν η εντυπωσιακή αύξηση των καταθέσεων κατά 34,65% και συγκεκριμένα ποσού € 44.435.725 έναντι αντίστοιχης αύξησης του 2019 κατά 22.652.779 (21,45%).

Τονίζουμε ότι η Τράπεζα αξιολογεί ιδιαίτερα τον κάθε καταθετικό πελάτη, με βάση τις εξατομικευμένες ανάγκες του, τηρώντας πάντοτε τους κανονισμούς και την τιμολογιακή πολιτική, καθώς και τις εποπτικές απαιτήσεις.

Παρακάτω παρατίθενται πίνακες της εξέλιξης των καταθέσεων:

ΕΞΕΛΙΞΗ ΚΑΤΑΘΕΣΕΩΝ ΠΕΛΑΤΩΝ 2016-2020		
ΕΤΟΣ	ΚΑΤΑΘΕΣΕΙΣ (ποσά σε €)	Ποσοστό Μεταβολής
2016	83.300.867	-
2017	92.844.250	11,46%
2018	105.585.784	13,72%
2019	128.238.563	21,45%
2020	172.674.288	34,65%

Με βάση τα πλέον πρόσφατα δημοσιευμένα στοιχεία της Τράπεζας της Ελλάδος (Στατιστικά Στοιχεία 2020) που αφορούν στις καταθέσεις χώρας ανά νομό, το μερίδιο στις καταθέσεις των δύο Νομών Σερρών και Πιερίας, της Συνεταιριστικής Τράπεζας Κεντρικής Μακεδονίας αυξήθηκε από 5,14% σε 6,18% το 2020 παρουσιάζοντας ποσοστιαία αύξηση 20%. **Το μερίδιο αυτό της αγοράς (6,18%) είναι το μεγαλύτερο που είχε ποτέ η Τράπεζά μας σύμφωνα με τον πίνακα που παρατίθεται και βαίνει διαρκώς αυξανόμενο, όπως αποτυπώνεται στον παρακάτω πίνακα:**

ΕΤΟΣ	% Διαχρονική μεταβολής Καταθέσεων 2016 – 2020			Μερίδιο Αγοράς ΣΥΝ. ΤΡΑΠΕΖΑ ΚΕΝΤΡΙΚΗΣ ΜΑΚΕΔΟΝΙΑΣ
	ΣΥΝΟΛΟ ΧΩΡΑΣ	Νομοί ΣΕΡΡΩΝ-ΠΙΕΡΙΑΣ	ΣΥΝ. ΤΡΑΠΕΖΑ ΚΕΝΤΡΙΚΗΣ ΜΑΚΕΔΟΝΙΑΣ	
2016	-1,63%	-	-	3,88%
2017	4,09%	4,11%	12,27%	4,17%
2018	6,45%	5,23%	13,72%	4,52%
2019	6,03%	6,18%	21,45%	5,14%
2020	14,04%	12,46%	34,64%	6,18%

Η Συνεταιριστική Τράπεζα Κεντρικής Μακεδονίας, όπως και οι συστημικές τράπεζες, συμμετέχει στο Ταμείο Εγγύησης Καταθέσεων & Επενδύσεων (ΤΕΚΕ), παρέχοντας την εγγύηση στις καταθέσεις των πελατών της, μέχρι το όριο των εκατό χιλιάδων (100.000) ευρώ ανά καταθέτη και ανά Τράπεζα.

ΥΠΟΧΡΕΩΣΕΙΣ ΠΡΟΣ ΠΙΣΤΩΤΙΚΑ ΙΔΡΥΜΑΤΑ

Το 2020 η Τράπεζά μας έχει τις παρακάτω υποχρεώσεις προς άλλα Πιστωτικά Ιδρύματα:

	2020	2019	2018	2017	2016
Καταθέσεις άλλων Πιστωτικών Ιδρυμάτων	22.938	767	759	1.390	1.645
Βραχυπρόθεσμες Υποχρεώσεις προς άλλα Π.Ι.	500	500	2.600	100	100
Σύνολο	23.438	1.267	3.359	1.490	1.745

ΚΑΘΑΡΗ ΘΕΣΗ

Το σύνολο της Καθαρής Θέσης κατά τα Δ.Π.Χ.Α. το 2020 διαμορφώθηκε σε 11.792.444 €, έναντι 8.463.447 € το 2019 (με αναδρομικές προσαρμογές από 8.493.741 € που ήταν η δημοσιευμένη Καθαρή Θέση). Η σημαντική αύξηση της Καθαρής Θέσης της Τράπεζας, ποσοστού 39% από την προηγούμενη χρήση, ταυτόχρονα με την σημαντική βελτίωση των βασικών της μεγεθών, όπως του Ενεργητικού, των καταθέσεων και της σημαντικής ενίσχυσης του συνεταιριστικού κεφαλαίου, αλλά και της κερδοφορίας, ενισχύει την Κεφαλαιακή της Επάρκεια.

Για λόγους ενίσχυσης της Κεφαλαιακής Βάσης (Σύμφωνα με τις αυξημένες απαιτήσεις που επιβάλλει η Συνθήκη της Βασιλείας II), αλλά και λόγω εφαρμογής των Διεθνών Λογιστικών Προτύπων για τη χρήση 2020 και ειδικότερα του Δ.Π.Χ.Α. 9, η ΣΥΝΕΤΑΙΡΙΣΤΙΚΗ ΤΡΑΠΕΖΑ ΚΕΝΤΡΙΚΗΣ ΜΑΚΕΔΟΝΙΑΣ, διενεργεί αυξημένες προβλέψεις για κάλυψη ενδεχόμενων κινδύνων. Μέσω της διενέργειας προβλέψεων αφενός ισχυροποιείται η οικονομική θέση της Τράπεζας, ώστε αυτή να αντεπεξέρχεται με τον καλύτερο δυνατό τρόπο στις αντίξοες οικονομικές συνθήκες που επικρατούν στην χώρα, και αφετέρου ενισχύεται η δυνατότητά της να καλύπτει τους πιστωτικούς κινδύνους που αναλαμβάνει.

Η Καθαρή Θέση της Συνεταιριστικής Τράπεζας για τα έτη 2016 - 2020 παρουσιάζει την παρακάτω διαχρονική εξέλιξη:

ΕΞΕΛΙΞΗ ΚΑΘΑΡΗΣ ΘΕΣΗΣ & ΔΕΙΚΤΗ ΚΕΦΑΛΑΙΑΚΗΣ ΕΠΑΡΚΕΙΑΣ 2016-2020				
ΕΤΟΣ	ΚΑΘΑΡΗ ΘΕΣΗ (ποσά σε €)	% Μεταβολή Καθαρής Θέσης	ΔΕΙΚΤΗΣ ΚΕΦΑΛΑΙΑΚΗΣ ΕΠΑΡΚΕΙΑΣ (CET 1)	
2016	9.439.530	-	ΣΕΡΡΩΝ 11,64%	ΠΙΕΡΙΑΣ 9,79%
2017	9.151.220	-3,05%	ΣΕΡΡΩΝ 10,38%	ΠΙΕΡΙΑΣ 11,40%
2018 δημοσιευμένο	9.041.783	-1,20%	11,20%	
2018 αναπροσαρμοσμένο	7.873.694	-13,96%	-	
2019 δημοσιευμένο	8.493.741	7,88%	10,29%	
2019 αναπροσαρμοσμένο	8.463.447			
2020	11.792.444	39,33%	12,79%	

ΔΕΙΚΤΗΣ ΚΕΦΑΛΑΙΑΚΗΣ ΕΠΑΡΚΕΙΑΣ

Από τον παραπάνω πίνακα προκύπτει ότι μετά την κάμψη που παρουσιάστηκε το 2015, λόγω οικονομικών συνθηκών, ο δείκτης από το 2017 σταδιακά ανακάμπτει. Λόγω της εφαρμογής του νέου ΔΠΧΑ 9, ο σχηματισμός αυξημένων προβλέψεων, επιβάρυνε τον δείκτη. Έτσι την 31/12/2020 τα Κεφάλαια Κοινών Μετοχών της Κατηγορίας 1 (CET 1) της Τράπεζάς μας ανήλθαν σε 11.484 χιλ. € με αποτέλεσμα ο Δείκτης Κεφαλαίων Κοινών Μετοχών της Κατηγορίας 1 (CET 1) να διαμορφωθεί σε 12,79%.

Η Λογιστική Αξία της Συνεταιριστικής Μεριδας κατά την 31/12/2020 ανέρχεται σε € 0,92 ενώ η Ονομαστική Αξία ανέρχεται σε € 1.

Η Γενική Συνέλευση στις 27/06/2012 αποφάσισε την αναστολή της ρευστοποίησης των συνεταιριστικών μερίδων, γεγονός που υποστηρίχθηκε και από σχετική οδηγία της Τράπεζα της Ελλάδος τον Δεκέμβρη του 2012, από τις επόμενες Γενικές Συνελεύσεις. Στη συνέχεια με ειδικό νόμο απαγορεύτηκε η ρευστοποίηση συνεταιριστικών μερίδων μεγαλύτερη του 2% ετησίως, χωρίς την έγκριση της Τράπεζας της Ελλάδος. Η πολιτική μη ρευστοποίησης μερίδων προστατεύει τη λειτουργική συνέχιση της Τράπεζας και δίνει τη δυνατότητα στη Διοίκηση να εφαρμόσει αναπτυξιακές στρατηγικές προς όφελος των Συνεταίρων.

ΟΙΚΟΝΟΜΙΚΑ ΑΠΟΤΕΛΕΣΜΑΤΑ

Ο κύκλος εργασιών (τόκοι και εξομοιούμενα έσοδα) διαμορφώθηκε από € 5.182.594 στις 31/12/2019 σε € 6.921.320 στις 31/12/2020 παρουσιάζοντας αύξηση της τάξης του 33,55%.

Το Σύνολο των λειτουργικών εσόδων της Τράπεζας σύμφωνα με τον Λογαριασμό Αποτελεσμάτων Χρήσης ανήλθε στις 31/12/2020 σε € 8.695.269 έναντι € 6.278.260 το 2019, σημειώνοντας ετήσια αύξηση της τάξεως του 38,5%.

Σημαντική ήταν η συμμετοχή των εσόδων από προμήθειες, εξακολουθώντας να αποτελούν ένα σημαντικό επιπρόσθετο έσοδο για την Τράπεζα.

Η πορεία των **Εσόδων** της Τράπεζας αναλυτικά σε βάθος χρόνου αποτυπώνεται στους παρακάτω πίνακες:

ΕΞΕΛΙΞΗ ΕΣΟΔΩΝ ΑΠΟ ΤΟΚΟΥΣ 2017-2020				
(ποσά σε €)				
ΕΤΟΣ	ΕΣΟΔΑ ΑΠΟ ΤΟΚΟΥΣ	ΕΣΟΔΑ ΑΠΟ ΠΡΟΜΗΘΕΙΕΣ	ΛΟΙΠΑ ΕΣΟΔΑ ΕΚΜΕΤΑΛΛΕΥΣΗΣ	ΣΥΝΟΛΟ ΕΣΟΔΩΝ
2017	4.470.063	694.806	279.205	5.444.074
2018	4.649.467	992.476	400.823	6.042.766
2019 δημοσιευμένα	5.012.261	1.002.983	263.016	6.278.260
2019 αναπροσαρμοσμένα	5.182.594	832.649	263.016	6.278.260
2020	6.921.320	1.034.579	739.370	8.695.269

Τα έσοδα από τόκους χορηγήσεων στο 2020 παρουσίασαν αύξηση κατά 1.739 χιλ.€, κυρίως λόγω των νέων χορηγήσεων που εκταμιεύτηκαν. Επίσης συνεχίστηκε η προσπάθεια αναπλήρωσης των εσόδων, από αύξηση των προμηθειών από άλλες τραπεζικές εργασίες (προμήθειες εγγυητικών, προμήθειες POS, εμβάσματα κλπ)

Τα βασικά Έξοδα που πραγματοποιήθηκαν για τη λειτουργία της Τράπεζας σε βάθος χρόνων αποτυπώνονται στις παρακάτω κατηγορίες αναλυτικά κατά: τόκους καταθέσεων, εισφορά Τ.Ε.Κ.Ε., εισφορά του Ν. 128/75 και βασικές λειτουργικές δαπάνες της Τράπεζας.

Η εξέλιξη των εξόδων κατά τα έτη 2017-2020 παρατίθεται στον επόμενο πίνακα:

ΕΞΕΛΙΞΗ ΕΞΟΔΩΝ 2017-2020								
(ποσά σε €)								
ΕΤΟΣ	ΤΟΚ.ΕΞΟΔΑ ΚΑΤΑΘ.	ΕΙΣΦΟΡΑ ΤΕΚΕ & Ν.128	ΠΡΟΜΗΘΕΙΑ ΑΝΑΒ/ΝΗΣ ΦΟΡΟΛΟΓΙΑΣ	ΑΜΟΙΒΕΣ & ΕΞΟΔΑ ΠΡΟΣΩΠ.	ΓΕΝ.ΔΙΟΙΚ. ΕΞΟΔΑ	ΑΠΟΣΒΕΣΕΙΣ	ΛΟΙΠΑ ΕΞΟΔΑ	ΣΥΝΟΛΟ ΕΞΟΔΩΝ
2017	1.750.039	324.881	5.853	1.409.023	1.400.103	166.655	135.467	5.186.170
2018	1.774.320	450.914	5.874	1.514.666	1.973.020	174.945	207.974	6.101.713
2019	1.650.379	503.176	8.818	1.630.363	1.604.714	275.650	53.095	5.726.198
2020	1.910.263	648.891	8.796	2.162.191	2.883.805	364.266	141.435	8.119.649

Στη χρήση 2020 οι συνολικές δαπάνες παρουσίασαν αύξηση 42% σε σχέση με την προηγούμενη χρήση 2019, λόγω του ότι η Τράπεζα βρίσκεται σε συνεχή ανάπτυξη των εργασιών της, λόγω των απαιτήσεων του SREP για την εταιρική διακυβέρνηση και την εφαρμογή του κανονιστικού πλαισίου, αλλά και λόγω του ότι δεν έχει ολοκληρωθεί μέχρι και σήμερα η ενοποίηση των λογισμικών της συστημάτων.

Ζημίες απομειώσεως και προβλέψεις για την κάλυψη του πιστωτικού κινδύνου

Με την εφαρμογή των Διεθνών Προτύπων Χρηματοοικονομικής Αναφοράς (Δ.Π.Χ.Α.) για πρώτη φορά για τη χρήση 2014, οι Προβλέψεις επισφαλών απαιτήσεων διαμορφώθηκαν κατά το έτος μετάπτωσης 2012 (για την Σερρών) και τα επόμενα έτη 2016 έως και 2020 σύμφωνα με τις παρακάτω μεταβολές:

ΖΗΜΙΕΣ ΑΠΟΜΕΙΩΣΕΩΣ ΚΑΙ ΠΡΟΒΛΕΨΕΙΣ ΓΙΑ ΤΗΝ ΚΛΑΥΨΗ ΤΟΥ ΠΙΣΤΩΤΙΚΟΥ ΚΙΝΔΥΝΟΥ 2016-2020		
Υπόλοιπο 31/12/2016 κατά Δ.Π.Χ.Α.	30.376.818	
	916.586	Προβλέψεις σύμφωνα με τα Δ.Π.Χ.Α. 2017
	-11.998	Διαγραφές σε βάρος σχηματισμένων προβλέψεων προηγούμενων χρήσεων
Υπόλοιπο 31/12/2017 κατά Δ.Π.Χ.Α.	31.281.406	
	1.200.000	Προβλέψεις εφαρμογής νέου Προτύπου Δ.Π.Χ.Α. 9 την 1.1.2018
	481.033	Προβλέψεις σύμφωνα με τα Δ.Π.Χ.Α. έως την 31.12.2018
	6.243	Αναστροφή Προβλέψεων
	-1.655	Διαγραφές σε βάρος σχηματισμένων προβλέψεων προηγούμενων χρήσεων
Υπόλοιπο 31/12/2018 κατά Δ.Π.Χ.Α.	32.967.027	
	-268.001	Αναδρομικές Αναπροσαρμογές 2018 στο 2019
	1.869.303	Διορθώσεις προβλέψεων 2018 στο 2019

ΖΗΜΙΕΣ ΑΠΟΜΕΙΩΣΕΩΣ ΚΑΙ ΠΡΟΒΛΕΨΕΙΣ ΓΙΑ ΤΗΝ ΚΛΑΥΨΗ ΤΟΥ ΠΙΣΤΩΤΙΚΟΥ ΚΙΝΔΥΝΟΥ 2016-2020		
Υπόλοιπο 31/12/2018 κατά Δ.Π.Χ.Α.	34.568.329	
	436.146	Προβλέψεις 2019
	<u>1.656</u>	Λοιπές προσαρμογές
Υπόλοιπο 31/12/2019 κατά Δ.Π.Χ.Α.	<u>35.006.131</u>	
	1.140.266	Προβλέψεις 2020
	<u>121.267</u>	Διαγραφές σε βάρος σχηματισμένων προβλέψεων προηγούμενων χρήσεων
Υπόλοιπο 31/12/2020 κατά Δ.Π.Χ.Α.	<u>36.025.130</u>	

Από τα ανωτέρω προκύπτει ότι το ποσοστό κάλυψης των δανείων από συσσωρευμένες προβλέψεις που έχει σχηματιστεί έως και την 31/12/2019 ανέρχεται σε ποσοστό 18,86% έναντι 25,49% κατά την 31/12/2019, το οποίο κρίνεται αρκετά ικανοποιητικό. Η μείωσή του σε σχέση με το 2019 οφείλεται στην ενίσχυση του δανεικού χαρτοφυλακίου με νέες χρηματοδοτήσεις.

Σημειώνουμε ότι ποσοστιαία, οι σχηματισθείσες Προβλέψεις της Τράπεζάς μας για τα δάνεια, είναι συγκρίσιμα με αυτά των συστημικών και λοιπών Συνεταιριστικών Τραπεζών.

Διαφορές απομείωσης και αποτίμησης Συμμετοχών και λοιπών στοιχείων Ενεργητικού

Οι διαφορές απομείωσης και αποτίμησης Συμμετοχών και λοιπών στοιχείων Ενεργητικού, αποτιμώμενες στην Εύλογη Αξία μέσω Αποτελεσμάτων οι οποίες αναγνωρίστηκαν στην κατάσταση αποτελεσμάτων της Τράπεζας, ανήλθαν σε 3 χιλ. € και αναλύονται στον παρακάτω πίνακα:

ΔΙΑΦΟΡΕΣ ΑΠΟΜΕΙΩΣΗΣ & ΑΠΟΤΙΜΗΣΗΣ ΣΥΜΜΕΤΟΧΩΝ ΚΑΙ ΛΟΙΠΩΝ ΣΤΟΙΧΕΙΩΝ ΕΝΕΡΓΗΤΙΚΟΥ		
ΕΤΟΣ	2020	2019
Προβλέψεις για απομείωση συμμετοχών μη εισηγμένων σε χρηματιστήριο	13.105	-
Κέρδη / ζημίες από μεταβίβαση χρηματοοικονομικών περιουσιακών στοιχείων	1.144	-
Προβλέψεις για απομείωση συμμετοχών εισηγμένων σε χρηματιστήριο	2.487	-
Αναστροφή προβλέψεων Λοιπών Στοιχείων Ενεργητικού	44.349	-
Απομείωση υπεραξίας συγχώνευσης	-58.355	-
Σύνολο	2.730	-

Διαφορές αποτίμησης Επενδυτικών Ακινήτων

Οι διαφορές αποτίμησης Επενδυτικών Ακινήτων, τα οποία αποτιμώνται στην Εύλογη Αξία μέσω Αποτελεσμάτων και αναγνωρίστηκαν στην κατάσταση αποτελεσμάτων της Τράπεζας ανήλθαν σε 985 χιλ. € και αναλύονται ως ακολούθως:

Διαφορές αποτίμησης Επενδυτικών Ακινήτων		
ΕΤΟΣ	2020	2019
Κέρδη / ζημίες από αποτίμηση επενδυτικών ακινήτων στην εύλογη αξία	947.442	-
Κέρδη / ζημίες από μεταφορά από επένδυση σε ακίνητα σε ιδιοχρησιμοποιούμενα	37.808	-
Σύνολο	985.250	-

Στη χρήση 2020, το **Λειτουργικό Αποτέλεσμα της Τράπεζας**, (προ αποσβέσεων, προ προβλέψεων, προ φόρων) είναι θετικό και ανέρχεται σε ποσό € 939.887,03, παρουσιάζοντας βελτίωση από την προηγούμενη χρήση.

Τα Καθαρά Αποτελέσματα προ φόρων της Χρήσης 2020 **διαμορφώθηκαν σε Κέρδη** ποσού € 423.336,13, παρά το σχηματισμό σημαντικών προβλέψεων, που έχει αναφερθεί σε προηγούμενο πίνακα, για την κάλυψη των ενδεχόμενων κινδύνων από το Δανειακό Χαρτοφυλάκιο. Στη Χρήση 2019 αντίστοιχα, τα Καθαρά Αποτελέσματα προ φόρων ανήλθαν σε Κέρδη ποσού € 73.249,15 αναπροσαρμοσμένα (ποσού € 115.916,55 δημοσιευμένα).

Τα **Ολικά Αποτελέσματα Εκμετάλλευσης** προ αποσβέσεων, προ προβλέψεων, προ φόρων καθώς και τα Τελικά Αποτελέσματα προ φόρων, παρουσιάζονται στον παρακάτω πίνακα:

ΟΛΙΚΑ ΑΠΟΤΕΛΕΣΜΑΤΑ ΕΚΜΕΤΑΛΛΕΥΣΗΣ 2017-2020		
ΕΤΟΣ	ΟΛΙΚΑ ΑΠΟΤΕΛΕΣΜΑΤΑ ΕΚΜΕΤΑΛΛΕΥΣΗΣ (προ αποσβέσεων – προ προβλέψεων – προ φόρων) (ποσά σε €)	ΤΕΛΙΚΑ ΑΠΟΤΕΛΕΣΜΑΤΑ ΧΡΗΣΗΣ (προ φόρων) (ποσά σε €)
2017	424.560	-732.332
2018 δημοσιευμένα	115.999	-617.928
2018 αναπροσαρμοσμένα	115.999	-2.487.570
2019 δημοσιευμένα	827.713	115.916
2019 αναπροσαρμοσμένα	785.045	73.249
2020	939.887	423.336

Η σημαντικά θετική εξέλιξη των αποτελεσμάτων της χρήσης 2020 και η συνέχιση της κερδοφορίας, επιβεβαιώνει την επίτευξη του σκοπού της συγχώνευσης των δύο Συνεταιριστικών Τράπεζων, που δεν είναι άλλος από την δυναμική ανάπτυξη και εδραίωση της Τράπεζας Κεντρικής Μακεδονίας.

Οι συνεχείς ενέργειες της Διοίκησης και οι συζητήσεις με επιχειρηματίες, είχαν σαν αποτέλεσμα την επίτευξη συνεργασιών και την συμμετοχή τους στο κεφάλαιό της Τράπεζας, ενισχύοντάς το σημαντικά περίπου κατά 3.000 χιλ. Ευρώ. Η ενίσχυση αυτή, έδωσε μεταξύ άλλων, την δυνατότητα στην Τράπεζα να υποστηρίξει με χρηματοδοτήσεις, τοπικές παραγωγικές επιχειρήσεις, κατά προτίμηση με εξαγωγικό προσανατολισμό, μονάδες Α.Π.Ε και τουριστικές μικρές επιχειρήσεις,

Παράλληλα έκανε χρήση και εργαλείων που αναπτύχθηκαν στα πλαίσια των μέτρων για την στήριξη των επιχειρήσεων λόγω κορωνοϊού. Οι τραπεζικές χρηματοδοτικές ενισχύσεις, κατά τους τελευταίους 12 μήνες, συμπεριλαμβάνουν αναστολές πληρωμών δόσεων, επιδοτήσεις τόκων ή/και δόσεων και νέες χρηματοδοτήσεις για την ενίσχυση των κεφαλαίων κίνησης των επιχειρήσεων

Τα ανωτέρω έχουν ήδη επιφέρει στην Τράπεζα ενίσχυση του Συνεταιριστικού κεφαλαίου, των καταθέσεων και των χορηγήσεων.

Η διοίκηση δίνει ιδιαίτερη βαρύτητα σε όλες τις πολιτικές διαδικασίες και τους κανονισμούς της Τράπεζας. Ένα σημαντικό μέρος αυτών ολοκληρώθηκε στην χρήση 2020.

ΒΑΣΙΚΑ ΧΡΗΜΑΤΟΟΙΚΟΝΟΜΙΚΑ ΜΕΓΕΘΗ / ΔΕΙΚΤΕΣ

Παρακάτω παραθέτουμε Πίνακες με Βασικά Μεγέθη του Ισολογισμού και των Αποτελεσμάτων Χρήσης για τον χρονικό ορίζοντα 2016-2020, καθώς και τις ποσοτικές μεταβολές των Μεγεθών αυτών.

ΧΡΗΜΑΤΟΟΙΚΟΝΟΜΙΚΟΙ ΔΕΙΚΤΕΣ							
ΟΙΚΟΝΟΜΙΚΑ ΜΕΓΕΘΗ	2016	2017	2018	2018 αναπροσαρμοσμένα	2019	2019 αναπροσαρμοσμένα	2020
Πάγια ενσώματα & άυλα	1.191.984,75	1.119.150,64	987.215,28	987.215,28	1.107.593,35	1.107.593,35	1.748.165,01
Χορηγήσεις	108.004.264,88	112.256.389,96	120.538.808,42	120.538.808,42	137.344.413,81	137.344.413,81	190.985.876,84
Σορευμένες προβλέψεις απαιτήσεων	30.376.818,51	31.281.405,57	32.967.026,71	34.568.329,87	35.006.131,00	35.006.131,00	35.025.130,23
Ταμειακά διαθέσιμα	5.527.517,92	11.654.869,16	18.882.497,66	18.882.497,66	23.436.008,64	23.436.008,64	38.111.802,01
Σύνολο ενεργητικού	96.049.656,67	105.741.207,49	120.308.452,76	119.260.797,05	141.637.423,42	141.607.129,57	211.262.501,47
Καθαρή Θέση	9.439.530,09	9.151.220,74	9.041.783,66	7.873.694,44	8.493.741,24	8.463.447,39	11.792.444,35
Καταθέσεις	83.300.869,27	92.844.250,61	105.585.784,15	105.585.784,15	128.238.563,53	128.238.563,53	172.674.288,12
Υποχρεώσεις προς Πιστωτικά Ιδρύματα	1.745.061,13	1.489.735,25	3.359.171,86	3.359.171,86	1.266.922,58	1.266.922,58	23.438.317,18
Πιστωτικοί τόκοι	-	4.470.063,81	4.649.467,86	4.649.467,86	5.012.261,22	5.182.594,87	6.921.320,30
Χρεωστικοί τόκοι	-	1.750.039,19	1.774.319,65	1.774.319,65	1.650.379,34	1.650.379,34	1.910.263,71
Σύνολο εξόδων λειτουργικών & διοικητικών εξόδων	-	2.809.126,69	3.487.686,41	3.487.686,41	3.273.189,66	3.315.857,06	5.101.203,75
Αποτελέσματα προ φόρων, προβλέψεων & αποσβέσεων	-	424.560,11	115.998,93	115.998,93	827.713,19	785.045,79	939.887,03
Αποσβέσεις	-	166.655,66	174.945,26	174.945,26	275.650,64	275.650,64	364.266,40
Προβλέψεις	-	990.236,43	558.981,51	2.428.624,25	436.146,00	436.146,00	1.140.266,87
Αποτελέσματα προ φόρων	-	-732.331,98	-617.927,84	-2.487.570,58	115.916,55	73.249,15	423.336,13
Αποτελέσματα μετά φόρων	-	-494.276,49	-425.610,98	-1.768.504,91	72.777,73	30.110,33	311.436,55

% ΜΕΤΑΒΟΛΗ ΒΑΣΙΚΩΝ ΜΕΓΕΘΩΝ 2016-2020				
ΟΙΚΟΝΟΜΙΚΑ ΜΕΓΕΘΗ	2016/2017	2017/2018	2018/2019	2019/2020
Πάγια ενσώμ+άυλα	-6,11%	-11,79%	12,19%	57,83%
Χορηγήσεις	3,94%	7,38%	13,94%	39,06%
Σωρευμένες προβλέψεις απαιτήσεων	2,98%	5,39%	1,27%	0,05%
Ταμειακά διαθέσιμα	110,85%	62,01%	24,11%	62,62%
Σύνολο ενεργητικού	10,09%	13,78%	18,76%	49,19%
Καθαρή Θέση	-3,05%	-1,20%	7,87%	39,33%
Καταθέσεις	11,46%	13,72%	21,45%	34,65%
Υποχρεώσεις προς Πιστωτικά Ιδρύματα	-14,63%	125,49%	-62,28%	1750,02%
Πιστωτικοί τόκοι	-	4,01%	7,80%	33,55%
Χρεωστικοί τόκοι	-	1,39%	-6,99%	15,75%
Σύνολο εξόδων λειτουργικών & διοικητικών εξόδων	-	24,16%	-6,15%	53,84%
Αποτελέσματα προ φόρων, προβλέψεων & αποσβέσεων	-	-72,68%	613,55%	19,72%
Αποσβέσεις	-	4,97%	57,56%	32,15%
Προβλέψεις	-	-43,55%	-82,04%	161,44%
Αποτελέσματα προ φόρων	-	-15,62%	104,66%	477,94%
Αποτελέσματα μετά φόρων	-	-13,89%	104,12%	934,32%

ΒΑΣΙΚΟΙ ΧΡΗΜΑΤΟΟΙΚΟΝΟΜΙΚΟΙ ΔΕΙΚΤΕΣ					
	2016	2017	2018	2019	2020
Αποδοτικότητα Συνόλου Ενεργητικού Ιδίων Κεφαλαίων (Αποτέλεσμα μετά φόρων / σύνολο ενεργητικού)	-	-0,47%	-0,35%	0,05%	0,15%
Αποδοτικότητα Ιδίων Κεφαλαίων (Αποτέλεσμα μετά φόρων / Ίδια Κεφάλαια)	-	-5,40%	-4,71%	0,86%	2,64%
Αμοιβές Προσωπικού & Διοικητικά Έξοδα / Τόκους Χορηγήσεων	-	62,84%	75,01%	65,30%	73,70%
Προβλέψεις χρήσης / Αποτελέσματα προ φόρων, προβλέψεων & αποσβέσεων	-	233,24%	481,89%	52,69%	121,32%
Χορηγήσεις / σύνολο ενεργητικού	112,45%	106,16%	100,19%	96,97%	90,40%
Χορηγήσεις / Καταθέσεις	129,66%	120,91%	114,16%	107,10%	110,60%
Ίδια κεφάλαια/σύνολο ενεργητικού	9,83%	8,65%	7,52%	6,00%	5,58%
Ίδια κεφάλαια/Χορηγήσεις	8,74%	8,15%	7,50%	6,18%	6,17%
Ίδια κεφάλαια/Καταθέσεις	11,33%	9,86%	8,56%	6,62%	6,83%
Σωρευμένες Προβλέψεις/Σύνολο ενεργητικού	31,63%	29,58%	27,40%	24,72%	16,58%

Στα παρακάτω διαγράμματα παρατίθεται η εξέλιξη των βασικών μεγεθών της Τράπεζας μέχρι και την 30/4/2021:

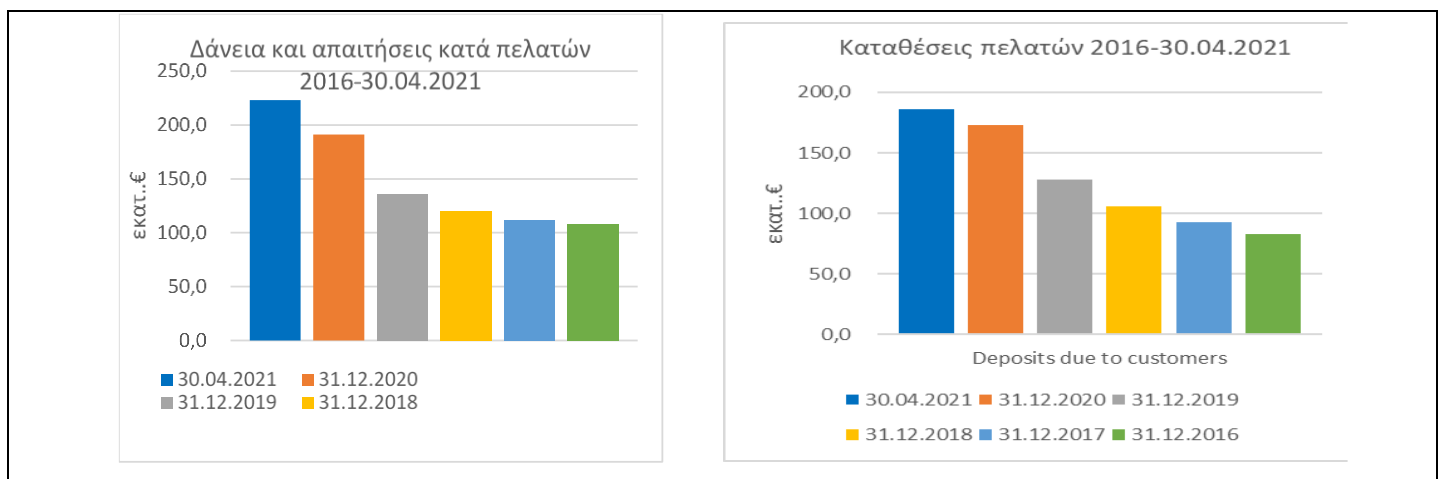
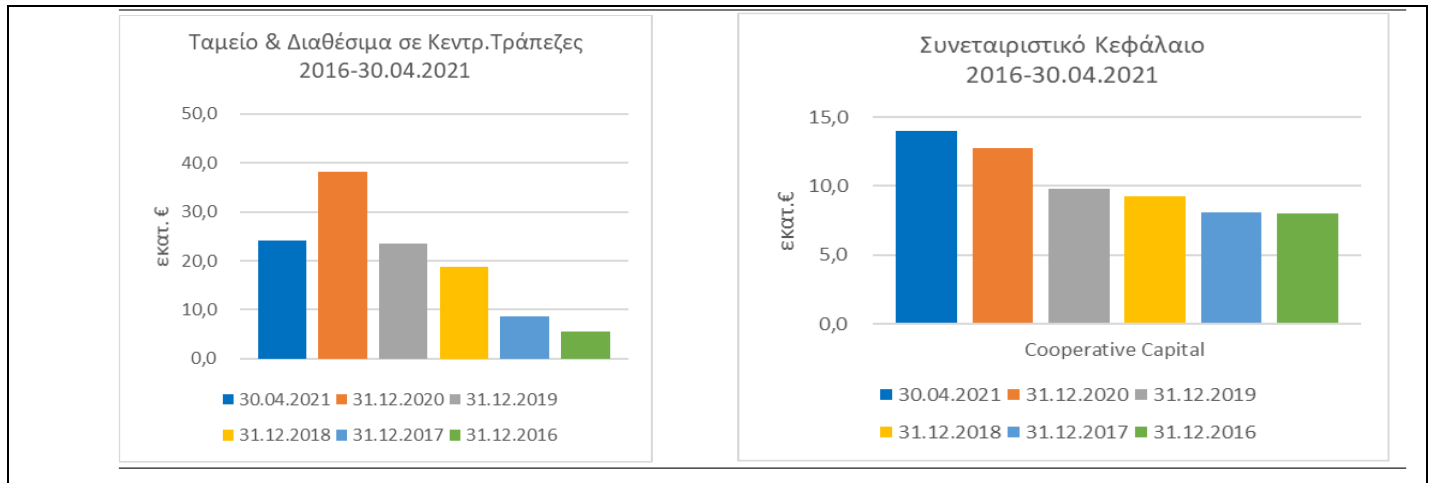

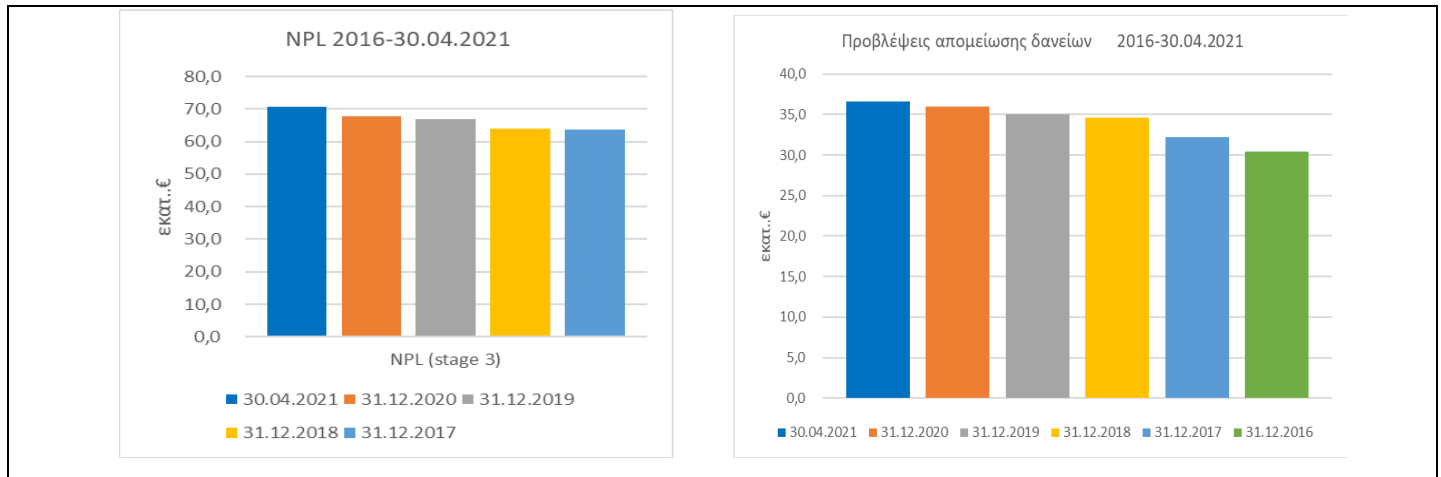

ΕΣΩΤΕΡΙΚΟΣ ΕΛΕΓΧΟΣ

Ο εσωτερικός έλεγχος εφαρμόζει μεθοδολογία η οποία είναι βασισμένη στην αξιολόγηση κινδύνων (Risk based audit) και εξετάζει την ύπαρξη και την επάρκεια των μηχανισμών ελέγχου που απαιτούνται για τη κάλυψη των αντίστοιχων κινδύνων.

Για το 2020, όπως και για την προηγούμενη χρήση, ο εσωτερικός έλεγχος έδωσε βαρύτητα στη διενέργεια κεντροποιημένων, τακτικών, στοχευμένων, προληπτικών και on line ελέγχων, που έχουν σαν στόχο την ενίσχυση της διαφάνειας της εταιρικής διακυβέρνησης, τη διασφάλιση των περιουσιακών στοιχείων, τη συμμόρφωση με το ισχύον εποπτικό πλαίσιο και την αποτελεσματικότητα των διαδικασιών.

Κατά τη διάρκεια του 2020 η Τράπεζα συνέχισε τη συνεργασία με εξειδικευμένο εξωτερικό σύμβουλο με μεγάλη εμπειρία σε θέματα εσωτερικού ελέγχου Τραπεζών και επιχειρήσεων, με στόχο τη συνεχή βελτίωση των υπάρχουσών λειτουργικών διαδικασιών, προσαρμοσμένων πάντα στις απαιτήσεις των εποπτικών αρχών. Στόχος μας είναι ο περιορισμός στο ελάχιστο της έκθεσης της Τράπεζας σε πιστωτικούς κινδύνους και τη θωράκισή της σε θέματα διαχείρισης και αποτελεσματικότητας.

ΣΥΝΑΛΛΑΓΕΣ ΜΕ ΣΥΝΔΕΔΕΜΕΝΑ ΜΕΡΗ

Οι συναλλαγές και τα υπόλοιπα της Τράπεζας με τα μέλη του Διοικητικού Συμβουλίου και τα Ανώτερα Διοικητικά Στελέχη, κατά την 31.12.2020 έχουν ως εξής:

<u>Ποσά εκφρασμένα σε ευρώ</u>	<u>2020</u>	<u>2019</u>
Υποχρεώσεις (Καταθέσεις)	373.962,80	163.881,95
Τόκοι Έξοδα	1.110,02	1.076,86
Απαιτήσεις Δάνεια	350.033,59	359.836,13
Τόκοι Έσοδα	20.797,06	16.690,49
Υπόλοιπο Ενεργών Εγγυητικών Επιστολών	110.195,17	154.258,42
Συνεταιριστικές Μεριδές	556.756	202.976,00
Αμοιβές Μελών Δ.Σ.	312.837,07	188.290,18

Οι συναλλαγές και τα υπόλοιπα της Τράπεζας με τα Συνδεδεμένα Μέρη προσώπων του ανωτέρω πίνακα κατά την 31.12.2020 έχουν ως εξής:

<u>Ποσά εκφρασμένα σε ευρώ</u>	<u>2020</u>	<u>2019</u>
Υποχρεώσεις (Καταθέσεις)	483.141,14	278.509,05
Τόκοι Έξοδα	159,62 €	194,1
Απαιτήσεις Δάνεια	5.740.304,75	9.045.899,46
Τόκοι Έσοδα	329.107,45	380.830,65
Υπόλοιπο Ενεργών Εγγυητικών Επιστολών	165.748,00	463.941,00
Συνεταιριστικές Μεριδές	333.468,00	139.942,00

Όλες οι τραπεζικές συναλλαγές, μεταξύ των συνδεδεμένων μερών, συμπεριλαμβανομένων των καταθέσεων, χορηγήσεων, επιτοκίων και εξασφαλίσεων, πραγματοποιούνται ουσιαστικά με όρους παρόμοιους με εκείνους που ισχύουν για αντίστοιχες συναλλαγές με μη συνδεδεμένα μέρη.

ΣΗΜΑΝΤΙΚΑ ΑΠΟΤΕΛΕΣΜΑΤΑ – ΔΡΑΣΕΙΣ ΓΙΑ ΤΗ ΧΡΗΣΗ 2020

Το 2020 η Διοίκηση και οι υπηρεσίες της Τράπεζας ανταπεξήλθαν στα δεδομένα που απαιτεί το νέο συγχωνευμένο σχήμα, με εμφανή την ανάπτυξη και την ώθηση που έδωσε αυτή η ενέργεια στην Τράπεζα Κεντρικής Μακεδονίας.

Οι σημαντικότερες δράσεις παρουσιάζονται παρακάτω:

- Επιτεύχθηκε ικανοποιητική κερδοφορία, πετυχαίνοντας αύξηση των βασικών μεγεθών και συγκεκριμένα των Ταμιακών Διαθεσίμων, των Καταθέσεων, των Χορηγήσεων και του Ενεργητικού, καθώς και μείωση των λειτουργικών δαπανών.
- Ενισχύθηκε σημαντικά το συνεταιριστικό Κεφάλαιο, παρά τις δύσκολες οικονομικές συνθήκες.
- Ενισχύθηκε το προσωπικό της Τράπεζας με νέα εξειδικευμένα στελέχη.
- Συνεχίστηκε η βελτίωση των προσφερόμενων υπηρεσιών του Web Banking με τον εμπλουτισμό επιπλέον υπηρεσιών πληρωμών.
- Υλοποιήθηκαν οι εργασίες αναβάθμισης και αναθεώρησης των εσωτερικών διαδικασιών.
- Αυξήθηκαν οι προβλέψεις για την κάλυψη του Πιστωτικού Κινδύνου.

- Μειώθηκαν τα Μη Εξυπηρετούμενα Ανοίγματα και αυξήθηκε η κάλυψη αυτών από Προβλέψεις.
- Στηρίχθηκαν οι επιχειρήσεις και τα νοικοκυριά που επλήγησαν από την πανδημία Covid, μέσω της χρήσης Μέτρων και Προγραμμάτων που εφαρμόστηκαν.
- Παρασχέθηκαν στους πελάτες της Τράπεζας, υπηρεσίες εκμίσθωσης θυρίδων θησαυροφυλακίου.
- Ενισχύθηκε η δημοσιότητα και η προβολή της Τράπεζας και έγιναν σημαντικές δωρεές στα πλαίσια της υποστήριξης φορέων λόγω COVID.

ΣΗΜΑΝΤΙΚΑ ΓΕΓΟΝΟΤΑ ΠΟΥ ΣΥΝΕΒΗΣΑΝ ΑΠΟ ΤΗ ΛΗΞΗ ΤΗΣ ΧΡΗΣΗΣ (31/12/2020)

Τα Σημαντικά γεγονότα μετά την 31η Δεκεμβρίου 2020 αναφέρονται παρακάτω:

- Η τράπεζα αποφάσισε την έκδοση μη μετατρέψιμων ομολόγων μειωμένης εξασφάλισης Tier 2, σύμφωνα με τον Κανονισμό (ΕΕ) 575/2013, όπως ισχύει σήμερα. Το θέμα θα εγκριθεί από την Γενική Συνέλευση των Συνεταίρων.
- Η τράπεζά μας θα υποβληθεί σε άσκηση ακραίων καταστάσεων κρίσης (Stress Test), βάσει των άρθρων 89-92 του Ν.4261/2014, οποία θα λάβει χώρα κατά την περίοδο Μαΐου – Δεκεμβρίου 2021.
- Η πανδημία covid-19 έχει διαμορφώσει νέες συνθήκες στον χρηματοπιστωτικό τομέα και οι επιπτώσεις της είναι πρωτόγνωρες και αβέβαιες. Η Τράπεζά μας, για το 2021, έχει προετοιμαστεί επαρκώς για να αντιμετωπίσει τις νέες προκλήσεις που θα προκύψουν λόγω της πανδημίας, αναθεωρώντας τακτικά το πλάνο ενεργειών της και με προτεραιότητα τη συγκράτηση της δημιουργίας νέων μη εξυπηρετούμενων ανοιγμάτων, την αύξηση των προβλέψεων έναντι του πιστωτικού κινδύνου και τη διατήρηση και ενίσχυση της κεφαλαιακής της επάρκειας.

ΔΗΜΟΣΙΟΠΟΙΗΣΗ ΠΛΗΡΟΦΟΡΙΩΝ ΑΡΘΡΟΥ 6 Ν. 4374/2016

Παρακάτω παραθέτουμε την πληροφόρηση για τη χρήση 2020 όπως ορίζουν οι διατάξεις του Νόμου 4374/2016.

Άρθρο 6. Διαφάνεια στις σχέσεις των πιστωτικών ιδρυμάτων με επιχειρήσεις μέσω ενημέρωσης και επιχορηγούμενα πρόσωπα.

Πληρωμές της χρήσεως 2020 για λόγους διαφήμισης, προβολής ή προώθησης, συμπεριλαμβανομένων των πληρωμών λόγω χορηγιών κάθε είδους, οι οποίες:

α) Έχουν ως άμεσο ή έμμεσο αποδέκτη: αα) επιχείρηση μέσω ενημέρωσης, ββ) επιχείρηση ηλεκτρονικών μέσων ενημέρωσης, γγ) άλλη οντότητα που είναι συνδεδεμένη με τις ανωτέρω επιχειρήσεις κατά την έννοια του άρθρου 42ε παράγραφος 5 του Κ.Ν. 2190/1920 ή κατά τον ορισμό του Διεθνούς Λογιστικού Προτύπου 24 ή

β) Έχουν ως άμεσο ή έμμεσο αποδέκτη επιχείρηση διαφήμισης και επικοινωνίας, κατά το μέρος που αφορούν περαιτέρω πληρωμές προς τις επιχειρήσεις της περίπτωσης α' ανωτέρω.

1.1-31.12.2020	
Διαφημίσεις & λοιπές Προβολές	
ΑΡΑΜΠΙΑΤΖΗΣ Δ ΣΕΡΡΑΙΚΟ ΘΑΡΡΟΣ	992
ΣΥΜΕΩΝ Κ ΣΙΑ ΟΕ	1.860
ΚΟΜΗΤΟΥΔΗΣ ΒΑΣΙΛΕΙΟΣ ΠΡΟΟΔΟΣ	186
ΣΕΡΡΑΙΚΕΣ ΕΚΔΟΣΕΙΣ ΕΠΕ	12.462
WIN ΕΠΕ	372
ΠΑΠΑΠΡΙΝΤ Μ.Ι.Κ.Ε.	796
ΜΑΥΡΟΜΑΤΗΣ ΕΜΜΑΝΟΥΗΛ	372
BSMAPPS ΙΚΕ	298

ΠΛΑΚΙΑΣ ΧΡΗΣΤΟΣ	248
ΒΟΡΕΙΑ ΕΝΗΜΕΡΩΤΙΚΗ ΑΕ	4.960
ΜΑΚΙΝΑΤΖΗ-ΝΟΜΙΔΗ & ΣΙΑ ΕΕ	124
ΚΥΠΑΡΙΣΣΗΣ ΑΛΕΞΑΝΔΡΟΣ	112
ΔΕΛΗΣ ΙΩΑΝΝΗΣ	248
ΠΑΕ ΠΑΟΚ FC	62.000
ΔΗΜΟΤΙΚΗ ΕΠΙΧΕΙΡΗΣΗ ΕΠΙΚΟΙΝΩΝΙΑΣ ΚΑΙ ΕΝΗΜΕΡΩΣΗΣ	744
ΚΟΡΟΜΗΛΗΣ ΑΕ	620
ΓΙΑΝΝΟΥΛΗ ΣΜΑΡΩ	124
Σύνολο Διαφημίσεων & Προβολών	86.517
Δωρεές & Επιχορηγήσεις	
ΚΕΝΤΡΟ ΘΕΡΑΠΕΥΤΙΚΗΣ ΠΠΑΣΙΑΣ	650
ΦΙΛΟΙ ΔΗΜΟΣΙΑΣ ΒΙΒΛΙΟΘΗΚΗΣ ΣΕΡΡΩΝ	100
ΟΕΒΕΣ	500
ΙΚΑΡΟΙ ΑΟ	2.000
Μ.Γ.Σ. ΠΑΝΣΕΡΡΑΙΚΟΣ	800
ΑΘΛΗΤΙΚΟΣ ΟΜΙΛΟΣ ΤΑΟ ΚΒΟ ΝΤΟ	2.000
ΑΘΛΗΤΙΚΟΣ ΠΟΛΙΤΙΣΤΙΚΟΣ ΣΥΛΛΟΓΟΣ ΚΑΤΕΡΙΝΗΣ ΑΙΟΛΟΣ	400
ΛΕΑΔΙΚ ΣΩΜΑΤΕΙΟ ΔΙΚΗΓΟΡΙΚΟΥ ΣΥΛΛΟΓΟΥ ΚΑΤΕΡΙΝΗΣ	205
ΠΟΔΟΣΦΑΙΡΙΚΗ ΟΜΑΔΑ ΔΙΚΗΓΟΡΙΚΟΥ ΣΥΛΛΟΓΟΥ	800
ΠΟΛΙΤΙΣΤΙΚΟΣ ΣΥΛΛΟΓΟΣ ΜΙΚΡΑΣΙΑΤΩΝ ΝΕΑΣ ΕΦΕΣΟΥ ΗΡΑΚΛΕΙΤΟΣ	500
ΓΕΝΙΚΟ ΝΟΣΟΚΟΜΕΙΟ Ν.ΣΕΡΡΩΝ	13.432
ΒΡΑΒΕΙΑ ΑΓΩΝΩΝ ΣΤΙΒΟΥ	500
ΕΛΛΗΝΙΚΗ ΑΣΤΥΝΟΜΙΑ ΣΕΡΡΩΝ	3.057
ΓΕΝΙΚΟ ΝΟΣΟΚΟΜΕΙΟ ΚΑΤΕΡΙΝΗΣ	4.394
ΕΝΩΣΗ ΑΣΤΥΝΟΜΙΚΩΝ Ν.ΠΙΕΡΙΑΣ	3.277
ΝΑΥΤΙΚΟΣ ΟΜΙΛΟΣ ΚΑΤΕΡΙΝΗΣ	2.000
ΣΥΝΔΕΣΜΟΣ ΦΙΛΛΑΘΛΩΝ ΚΑΤΕΡΙΝΗΣ ΠΙΕΡΙΚΟΣ	5.000
ΚΕΣΥ ΠΙΕΡΙΑΣ	298
ΟΡΓΑΝΙΣΜΟΣ ΦΕΣΤΙΒΑΛ ΟΛΥΜΠΙΟΥ	806
ΔΩΡΕΑ ΚΑΛΥΨΗΣ ΙΑΤΡΙΚΗΣ ΔΑΠΑΝΗΣ ΦΥΣΙΚΟΥ ΠΡΟΣΩΠΟΥ	1.000
Σύνολο Δωρεών & Επιχορηγήσεων	41.719
Γενικό Σύνολο	128.237
Πληρωμές σε Φυσικά Πρόσωπα	6.102
Πληρωμές σε Νομικά Πρόσωπα	122.134
Γενικό Σύνολο	128.237

ΕΤΑΙΡΙΚΗ ΚΟΙΝΩΝΙΚΗ ΕΥΘΥΝΗ

Η Συνεταιριστική Τράπεζα Κεντρικής Μακεδονίας εντάσσει στις επιχειρηματικές τις πρακτικές, κοινωνικές και περιβαλλοντικές δράσεις επιδεικνύοντας το βαθύ αίσθημα ευθύνης απέναντι στο κοινωνικό σύνολο, τους μετόχους, τους εργαζόμενους και το περιβάλλον. Η Τράπεζα σέβεται την ανθρώπινη αξιοπρέπεια και βοηθάει την τοπική κοινωνία, ανάλογα με το αντικείμενο και τη γεωγραφική του εξάπλωση. Σέβεται τα ανθρώπινα δικαιώματα, αντιτίθεται στην παιδική εργασία, δίνει ίσα δικαιώματα σε άντρες και γυναίκες, στις εθνικές, θρησκευτικές και φυλετικές μειονότητες και υπερκαλύπτει τη νομοθεσία σε θέματα υγιεινής και ασφάλειας εργασίας. Επιλέγει δε συνεργάτες, που αποδέχονται τις ίδιες ηθικές αξίες.

Η Τράπεζά μας, παρά τη σημαντική συρρίκνωση των δαπανών της, συνεχίζει να προσφέρει κοινωνικό έργο, στηρίζοντας πολιτιστικές, αναπτυξιακές και κοινωνικές δράσεις των τοπικών φορέων των Νομού Σερρών και Πιερίας. Έτσι για το 2020 δημιούργησε κοινωνικό προϊόν ύψους € 4.056.219 το οποίο απέδωσε στους πολίτες και στην πολιτεία.

ΚΑΤΑΝΟΜΗ ΚΟΙΝΩΝΙΚΟΥ ΠΡΟΪΟΝΤΟΣ 2020	
ΔΗΜΟΣΙΟ (φόροι, εισφορές, κλπ)	1.628.132
ΑΣΦΑΛΙΣΤΙΚΑ ΤΑΜΕΙΑ	862.512
ΠΡΟΣΩΠΙΚΟ	1.525.592
ΧΟΡΗΓΙΕΣ	39.983
Σύνολο	4.056.219

ΝΟΜΙΚΟ ΠΛΑΙΣΙΟ ΛΕΙΤΟΥΡΓΙΑΣ ΚΑΙ ΕΠΟΠΤΕΙΑΣ ΤΡΑΠΕΖΩΝ – ΕΦΑΡΜΟΓΗ ΤΗΣ ΒΑΣΙΛΕΙΑΣ

Η «Βασιλεία III» αποτελεί τη δεύτερη μείζονα τροποποίηση ενός ήδη υφιστάμενου κανονιστικού πλαισίου που έχει διαμορφώσει η Επιτροπή της, η οποία κατέστη αναγκαία λόγω της πρόσφατης διεθνούς χρηματοπιστωτικής κρίσης.

Από συστηματική άποψη, οι διατάξεις της «Βασιλείας III» μπορούν να καταταγούν σε δύο κατηγορίες:

- I. Στην πρώτη κατηγορία εντάσσονται οι διατάξεις μέσω των οποίων επέρχονται τροποποιήσεις σε διατάξεις του ισχύοντος κανονιστικού πλαισίου που διέπει την κεφαλαιακή επάρκεια των διεθνών τραπεζών (δηλαδή της «Βασιλείας II»), καθώς και προσθήκες σε αυτό.
- II. Στη δεύτερη κατηγορία εντάσσονται οι διατάξεις με τις οποίες καθιερώνονται «καινοτόμα στοιχεία», οι οποίες διακρίνονται περαιτέρω:
 - i. σε εκείνες μέσω των οποίων καθιερώνονται νέοι κανόνες μικρο-προληπτικής, κυρίως, ρυθμιστικής παρέμβασης στη λειτουργία των τραπεζών,
 - ii. σε εκείνες με τις οποίες καθιερώνονται κανόνες μακρο-προληπτικής ρυθμιστικής παρέμβασης

Στο παραπάνω πλαίσιο ψηφίστηκε από το Ελληνικό Κοινοβούλιο ο Ν. 4261/ 2014 «Πρόσβαση στη δραστηριότητα των πιστωτικών ιδρυμάτων και προληπτική εποπτεία πιστωτικών ιδρυμάτων και επιχειρήσεων (ενσωμάτωση της Οδηγίας 2013/36/ ΕΕ), κατάργηση του ν. 3601/2007 και άλλες διατάξεις» και υιοθετήθηκε πλήρως ο Κανονισμός (ΕΕ) αριθ. 575/2013 ΤΟΥ ΕΥΡΩΠΑΪΚΟΥ ΚΟΙΝΟΒΟΥΛΙΟΥ ΚΑΙ ΤΟΥ ΣΥΜΒΟΥΛΙΟΥ της 26ης Ιουνίου 2013 σχετικά με τις απαιτήσεις προληπτικής εποπτείας για πιστωτικά ιδρύματα και επιχειρήσεις επενδύσεων. Επιπλέον των παραπάνω η Τράπεζα της Ελλάδος εξέδωσε σχετικές Πράξεις Εκτελεστικής Επιτροπής και αναμένεται να εκδώσει και άλλες στο πλαίσιο της εφαρμογής των παραπάνω.

Το Νέο Νομικό και Θεσμικό πλαίσιο θέτει αυστηρότερους κανόνες εποπτείας στο Ευρωπαϊκό Τραπεζικό Σύστημα καθώς και υψηλότερες απαιτήσεις Διοίκησης Οργάνωσης και Εταιρικής Διακυβέρνησης όλων των Τραπεζών στο Ευρωσύστημα και έχει αρχίσει να εφαρμόζεται σταδιακά από 1.1.2014. Ήδη από το 2015 έχουν προστεθεί νέες εποπτικές αναφορές όσον αφορά τους τομείς των καταθέσεων και της ρευστότητας καθώς και των καθυστερημένων χορηγήσεων.

Έπειτα από τα ανωτέρω προτείνω να εγκρίνετε τις Οικονομικές Καταστάσεις, οι οποίες έχουν συνταχθεί κατά τα Διεθνή Πρότυπα Χρηματοοικονομικής Πληροφόρησης (Δ.Π.Χ.Π.) και αποτελούνται από τον Ισολογισμό, την Κατάσταση Συνολικών Εσόδων, την Κατάσταση Ταμιακών Ροών, την Κατάσταση Μεταβολών Ιδίων Κεφαλαίων, τις Γνωστοποιήσεις κατά Δ.Π.Χ.Α. καθώς και την Έκθεση Διαχείρισης του Διοικητικού Συμβουλίου της περιόδου 01/01/2020 έως 31/12/2020.

ΟΙΚΟΝΟΜΙΚΕΣ ΚΑΤΑΣΤΑΣΕΙΣ ΠΕΡΙΟΔΟΥ 01.01.-31.12.2020

ΚΑΤΑΣΤΑΣΗ ΣΥΝΟΛΙΚΩΝ ΕΣΟΔΩΝ				
της χρήσεως από 1η Ιανουαρίου έως 31η Δεκεμβρίου 2020				
<i>Η τράπεζα</i>				
	Σημ.	01.01 - 31.12.2020	01.01 - 31.12.2019	
Τόκοι και εξομοιούμενα έσοδα	3	6.921.320,30	5.182.594,87	
Τόκοι και εξομοιούμενα έξοδα	3	<u>-1.910.263,71</u>	<u>-1.650.379,34</u>	
Καθαρό έσοδο από τόκους		5.011.056,59	3.532.215,53	α
Έσοδα από αμοιβές και προμήθειες	4	1.034.579,04	832.649,37	
Προμήθειες- έξοδα	4	<u>-657.686,44</u>	<u>-511.994,22</u>	
Καθαρό έσοδο από αμοιβές και προμήθειες		376.892,60	320.655,15	β
Έσοδα από μερίσματα	5	162,61	98,10	
Αποτελέσματα χρηματοΟικονομικών Πράξεων		0,00	0,00	
Λοιπά έσοδα	5	<u>739.207,87</u>	<u>262.918,24</u>	
		<u>739.370,48</u>	<u>263.016,34</u>	γ
Σύνολο εσόδων		6.127.319,67	4.115.887,02	δ=α+β+γ
Αμοιβές και έξοδα προσωπικού	6	<u>-2.162.191,21</u>	<u>-1.630.363,96</u>	
Γενικά διοικητικά έξοδα	6	<u>-2.883.805,42</u>	<u>-1.647.381,87</u>	
Χρεωστικοί τόκοι IFRS 16		<u>-55.207,12</u>	<u>-38.111,23</u>	
Αποσβέσεις	6	<u>-364.266,40</u>	<u>-275.650,64</u>	
Λοιπά έξοδα	6	<u>-86.228,89</u>	<u>-14.984,17</u>	
Σύνολο εξόδων		-5.551.699,04	-3.606.491,87	ε
Αποτέλεσμα προ απομειώσεων, προβλέψεων, διαφορών αποτίμησης & απομείωσης χρημ/κών περ.στοιχ.		575.620,63	509.395,15	
Ζημίες απ ομειωσης και προβλέψεις για την κάλυψη του πιστωτικού κινδύνου	7	<u>-1.140.266,87</u>	<u>-436.146,00</u>	
Καθαρό αποτέλεσμα από ό διαγραφές δανείων και Χρησιμοποίηση προβλέψεων απομείωσης		0,00	0,00	
Αναστροφή τ προβλέψεων Λοιπών Στοιχείων Ενεργητικού		44.349,59	0,00	
Αρνητική υπεραξία εξαγοράς		0,00	0,00	
Αποτελέσματα διαφοράς Αποτίμησης σε Εύλογη Αξία Χρηματ/κών Περιουσιακών Στοιχείων		13.105,13	0,00	
Αποτίμηση στην Εύλογη αξία Μετοχών εισηγμένων στο Χρηματιστήριο		2.487,82	0,00	
Απομείωση υπεραξίας συγχώνευσης		<u>-58.355,69</u>	0,00	
Απομείωση αξίας Διαθέσιμων για πώληση χρηματ/κών περιουσ. Στοιχείων	8	0,00	0,00	
Κέρδη / ζημίες από αποτίμηση επένδυτικών ακινήτων στην εύλογη αξία		947.442,31	0,00	
Κέρδη / ζημίες από μεταφορά από επένδυση σε ακίνητα σε ιδιοχρησιμοποιούμενα		37.808,70	0,00	
Κέρδη / ζημίες από μεταβίβαση χρηματοοικονομικών περιουσιακών στοιχείων		1.144,51	0,00	
Αναλογία κερδών/ ζημιών από Συγγενείς εταιρίες και ΚΞ		0,00	0,00	
		<u>-152.284,50</u>	<u>-436.146,00</u>	στ
Κέρδος (ζημία) προ φόρου εισοδήματος	9	423.336,13	73.249,15	ζ=δ+ε+στ
Φόρος Εισοδήματος		<u>-111.899,58</u>	<u>-43.138,82</u>	
Καθαρό κέρδος (ζημία) από συνεχιζόμενες δραστηριότητες		311.436,55	30.110,33	
Καθαρά κέρδη/ζημίες μετά από φόρους εισοδ. Από Διακοπείσες δραστηριότητες		-	-	
Καθαρό κέρδος (ζημία) μετά από φόρο εισοδήματος		311.436,55	30.110,33	
Ποσά που ΔΕΝ αναταξινομούνται στην Κατάσταση Αποτελεσμάτων				
Μεταβολή αναλογιστικών κερδών/ζημιών υποχρεώσεων καθορισμένων παροχών		-	-16.552,00	
Φόρος εισοδήματος		-	4.800,08	
		-	-11.751,92	
Σύνολο Αποτελεσμάτων, μετά το φόρο εισοδήματος, που καταχωρήθηκαν		0,00	-11.751,92	
ΣΥΝΟΛΙΚΟ ΑΠΟΤΕΛΕΣΜΑ ΧΡΗΣΕΩΣ, ΜΕΤΑ ΤΟ ΦΟΡΟ ΒΣΟΔΗΜΑΤΟΣ		311.436,55	18.358,41	α'+β'

ΙΣΟΛΟΓΙΣΜΟΣ της 31ης Δεκεμβρίου 2020					
Η ΤΡΑΠΕΖΑ					
	Σημ.	31.12.2020		31.12.2019	
ΕΝΕΡΓΗΤΙΚΟ					
Μη κυκλοφορούντα περιουσιακά στοιχεία					
Ταμείο & Διαθέσιμα σε Κεντρ. Τράπεζες					
- Ταμειακά Διαθέσιμα	11	700.770,32		1.054.760,38	
- Ταμειακά Διαθέσιμα στην Τράπεζα της Ελλάδος	11	34.900.949,30	35.601.719,62	20.033.179,56	21.087.939,94
Απαιτήσεις κατά πιστωτικών ιδρυμάτων (Καταθέσεις)	12		2.510.082,65		2.348.068,70
Αξιόγραφα εμπορικού χαρτοφυλακίου			0,00		0,00
Παράγωγα Χρηματο- Οικονομικά Μέσα			0,00		0,00
Δάνεια και απαιτήσεις κατά πελατών αποτιμώμενα στο αποσβέσιμο κόστος					
- Δάνεια και απαιτήσεις κατά πελατών προ Προβλέψεων	13	190.985.876,84		137.344.413,81	
- Προβλέψεις Απομείωσης Δανείων	13	-36.025.130,23	154.960.746,61	-35.006.131,00	102.338.282,81
Χρηματοοικονομικά Περιουσιακά Στοιχεία					
- Συμμετοχές σε οντότητες μη εισηγμένες σε Χρηματιστήριο, αποτιμώμενες στην Εύλογη Αξία μέσω Αποτελεσμάτων					
- Αξία κτήσης	14	2.713.923,55		2.708.080,94	
- Σωρευμένες Απομειώσεις	14	-2.165.769,58	548.153,97	-2.171.828,61	536.252,33
- Διαθέσιμα προς πώληση Χρηματ/κα περιουσιακά στοιχεία					
- Αξία κτήσης	14	-		-	
- Σωρευμένες Απομειώσεις	14	-	-	-	-
- Ομόλογα Επενδυτικού Χαρτοφυλακίου, αποτιμώμενα στο					
Αποσβέσιμο Κόστος	14		50.000,00		50.000,00
- Διακρατούμενα μέχρι τη λήξη	14		-		-
- Μετοχές Εισηγμένες σε Χρηματιστήριο αποτιμώμενες στην					
Εύλογη Αξία μέσω Αποτελεσμάτων					
- Αξία κτήσης		4.628,90		3.553,64	
- Σωρευμένες Απομειώσεις		-296,38	4.332,52	-1.708,94	1.844,70
- Δανειακού Χαρτοφυλακίου			0,00		0,00
Επενδύσεις σε συγγενείς εταιρίες και Κ/Ξ			0,00		0,00
Επενδύσεις σε ακίνητα	17	1.270.000,00		1.073.498,85	
Περιουσιακά στοιχεία (Ακίνητα) από πλειστηριασμούς		2.511.283,77	3.781.283,77	1.106.022,45	2.179.521,30
Ιδιοχρησιμοποιούμενα ενσώματα πάγια					
- Αξία κτήσης		3.714.171,79		2.860.083,93	
- Σωρευμένες αποσβέσεις		-1.910.901,78		-1.702.585,35	
- Σωρευμένες απομειώσεις		-60.000,00	1.743.270,01	-60.000,00	1.097.498,58
Δικαιώματα χρήσης παγίων					
- Αξία κτήσης		1.512.164,82		1.512.164,82	
- Σωρευμένες αποσβέσεις		-433.818,50	1.078.346,32	-302.714,11	1.209.450,71
Υπεραξία συγχωλεύσεως			408.491,85		466.847,54
Λοιπά άυλα πάγια	16		4.895,00		10.094,77
Αναβαλλόμενες Φορολ. Απαιτήσεις	24		7.163.612,75		7.302.605,58
Απαιτήσεις από χρηματοδοτικές συμβάσεις			67.750,16		266.642,01
Λοιπά Στοιχεία Ενεργητικού					
- Εγγυήσεις σε Ταμείο Εγγύησης Καταθέσεων & Επενδύσεων	17	2.275.567,44		2.274.959,25	
- Λοιπά Στοιχεία Ενεργητικού	17	1.551.699,21		968.921,35	
		3.827.266,65		3.243.880,60	
Μείον : Σχηματισμένες προβλέψεις απομείωσης	17	-487.450,41	3.339.816,24	-531.800,00	2.712.080,60
Στοιχεία Ενεργητικού προς πώληση			0,00		0,00
Σύνολο Ενεργητικού			211.262.501,47		141.607.129,57
ΥΠΟΧΡΕΩΣΕΙΣ					
Υποχρεώσεις προς πιστωτικά ιδρύματα	18		23.438.317,18		1.266.922,58
Παράγωγα χρηματο- Οικονομικά Μέσα			0,00		0,00
Υποχρεώσεις προς πελάτες (συμπεριλαμβανομένου ομολογιών εκδόσεων μας)					
- Καταθέσεις Όψεως	19	65.650.849,49		40.489.527,03	
- Καταθέσεις Ταμειυτηρίου	19	16.673.217,75		14.727.004,44	
- Καταθέσεις Προθεσμίας	19	90.350.220,88	172.674.288,12	73.022.032,06	128.238.563,53
Ομολογίες εκδόσεως μας διατεθείσες σε θεσμικούς επενδυτές και λοιπές δανειακές υποχρεώσεις			0,00		0,00
Υποχρεώσεις για τρέχοντα φόρο εισοδήματος και λοιπούς φόρους	21		149.303,08		118.047,38
Αναβαλλόμενες φορολ. Υποχρεώσεις			0,00		0,00
Υποχρεώσεις καθορισμένων παροχών στους εργαζόμενους	20		206.738,73		219.611,73
Λοιπές υποχρεώσεις	22		1.024.443,58		909.517,38
Υποχρεώσεις από δικαιώματα χρήσης παγίων στοιχείων & χρηματοδοτικές συμβάσεις			1.177.176,51		1.492.406,24
Προβλέψεις	23		799.789,92		898.613,34
Σύνολο Υποχρεώσεων			199.470.057,12		133.143.682,18
ΚΑΘΑΡΗ ΘΕΣΗ					
Κεφάλαια και αποθεματικά που αναλογούν στους Μετόχους της Τράπεζας					
Μετοχικό Κεφάλαιο	25		12.784.062,51		9.797.844,92
Διαφορά από έκδοση μετοχών υπέρ το άρτιο	25		261.285,29		231.421,99
Αποθεματικά	25		19.616.175,82		19.614.696,30
Αποτελέσματα εις νέο			-20.869.079,27		-21.180.515,82
			11.792.444,35		8.463.447,39
Δικαιώματα τρίτων			0,00		0,00
Σύνολο Καθαρής Θέσεως			11.792.444,35		8.463.447,39
Σύνολο Καθαρής Θέσης και Υποχρεώσεων			211.262.501,47		141.607.129,57

ΚΑΤΑΣΤΑΣΗ ΤΑΜΙΑΚΩΝ ΡΟΩΝ			
Έμμεση μέθοδος			
Για την περίοδο από 01.01.2020 έως 31.12.2020			
Ποσά εκφρασμένα σε Ευρώ			
	Σημ.	01.01-31.12.2020	01.01 - 31.12.2019
Ταμιακές ροές από συνεχιζόμενες λειτουργικές δραστηριότητες			
Κέρδη / (ζημιές) προ φόρου εισοδήματος (συνεχιζόμενες δραστηριότητες)		423.336,13	115.916,55 α
Κέρδη προ φόρων (διακοπείσες δραστηριότητες)			
Προσαρμογές κερδών/ζημιών προ φόρων για :			
• Αποσβέσεις / απομειώσεις ενσώματων παγίων		156.417,34	149.709,44
• Αποσβέσεις / απομειώσεις άυλων παγίων		76.744,67	28.348,56
• Αποσβέσεις / απομειώσεις άυλων - δικαιωμάτων χρήσης παγίων IFRS 16		131.104,39	97.592,64
• Μεταβολές εύλογης αξίας "Διαθεσίμων για πώληση περιουσ. Στοιχείων" (απευθείας στη Καθ.Θέση)			
• Μεταβολές εύλογης αξίας συμμετοχών (μη εισηγμένων)		-13.105,13	-
• Μεταβολές εύλογης αξίας συμμετοχών (εισηγμένων)		-2.487,82	-
• Μεταβολές εύλογης αξίας λοιπών στοιχείων ενεργητικού (απευθείας στη Καθ.Θέση)			
• Κέρδη/ζημιές από πώληση συμμετοχών σε μη εισηγμένες		-1.144,51	-
• Αποτέλεσμα επανεκτίμησης Επενδ. Ακινήτων στη Εύλογη Αξία		-947.442,31	-
• Αποτέλεσμα μεταφοράς Επενδ. Ακινήτων σε Ιδιοχρησιμοποιούμενα		-37.808,70	-
• Προβλέψεις απομειώσεων δανείων		1.140.266,87	436.146,00
• Ζημία από διαγραφή απαιτήσεων από χορηγηθέντα δάνεια		121.267,64	-
• Χρήση προβλέψεων για διαγραφή απαιτήσεων από δάνεια		-121.267,64	-
• Αναστροφές προβλέψεων λοιπών απαιτήσεων		-44.349,59	-
• Προβλέψεις και αποζημιώσεις προσωπικού		-	14.330,00
• Αναστροφή ή χρήση προβλέψεων για αποζημιώσεις προσωπικού		-12.873,00	-
• Αναστροφές λοιπών προβλέψεων		-60.000,00	-
• (Κέρδη) / ζημιές από επενδυτικές δραστηριότητες		162,61	-98,10
• (Κέρδη) / ζημιές από χρηματοδοτικές δραστηριότητες		-4.010,95	-4.098,10
• Αναλογία (κερδών) / ζημιών από συγγενείς εταιρίες και κοινοπραξίες		-	-
• Χρεωστικοί τόκοι υποχρεώσεων από δικαιώματα χρήσης παγίων (IFRS 16)		55.207,12	38.111,23
• Αρνητική υπεραξία εξαγοράς			
• Απομείωση υπεραξίας συγχώνευσης		58.355,69	-
• Λοιπές προσαρμογές		-5.524,30	1.655,13
		912.848,51	877.613,35 β
Καθαρή (αύξηση) / μείωση στοιχείων Ενεργητικού που σχετίζονται με συνεχιζόμενες λειτουργικές δραστηριότητες			
• Απαιτήσεις κατά πιστωτικών ιδρυμάτων		-	-
• Χροεγράφων εμπορικού χαρτοφυλακίου αποτιμωμένων σε εύλογη αξίες μέσω A/X		-	-
• Αξιογράφων εμπορικού χαρτοφύκιου κ απαιτήσ. από παράγωγα χρηματοοικονομικά μέσα		-	-
• Δανείων και απαιτήσεων κατά πελατών		-53.520.195,39	-16.805.605,39
• Λοιπών στοιχείων Ενεργητικού		-546.857,46	136.721,03
		-54.067.052,85	-16.668.884,36 γ
Καθαρή αύξηση / (μείωση) στοιχείων Υποχρεώσεων που σχετίζονται με συνεχιζόμενες λειτουργικές δραστηριότητες :			
• Υποχρεώσεων προς πιστωτικά ιδρύματα		22.171.394,60	-2.092.249,28
• Υποχρεώσεων από παράγωγα χρηματοοικονομικά μέσα		-	-
• Υποχρεώσεων προς πελάτες (από καταθέσεις τους κλπ)		44.435.724,59	22.652.779,38
• Λοιπών Υποχρεώσεων		-163.058,85	-308.684,79
• Υποχρεώσεων από δικαιώματα χρήσης παγίων (IFRS16) και χρηματοδ. Μισθώσεις		-163.362,00	-161.390,83
		66.280.698,34	20.090.454,48 δ
Καθαρές ταμιακές ροές από συνεχιζόμενες λειτουργικές δραστηριότητες πριν από φόρους		13.126.494,00	4.299.183,47 ε = β+γ+δ
• Πληρωθέντες Φόροι εισοδήματος		-4.020,42	-
Καθαρές Ταμιακές Ροές από συνεχιζόμενες λειτουργικές δραστηριότητες		13.122.473,58	4.299.183,47 στ
Καθαρές Ταμιακές Ροές από Διακοπείσες λειτουργικές δραστηριότητες		-	ζ
Ταμιακές ροές από συνεχιζόμενες επενδυτικές δραστηριότητες			
• Επενδύσεις σε θυγατρικές και συγγενείς εταιρίες		-	-
• Επενδύσεις σε λοιπές επιχειρήσεις (Διαθέσιμα για πώληση)		-	-
• Πώληση/μεταβίβαση συμμετοχών μη εισηγμένων σε χρηματιστήριο		2.348,00	-
• Εισπραχθέντα μερίσματα		-	98,10
• Εισπραχθέντες τόκοι επενδύσεων σε Ομόλογα		4.010,95	4.000,00
• Αποδόσεις Πρόσθετου Κεφαλαίου ΤΕΚΕ		-	-
• Αγορά ενσώματων παγίων		-656.060,36	-298.436,07
• Αγορά άυλων περιουσιακών στοιχείων		-	-
• Αποκτήση περιουσιακών στοιχείων από πλειστηριασμούς		-814.538,96	10.000,00
• Πωλήσεις ενσώματων και άυλων παγίων		-	-
• Καθαρή (αύξηση) / μείωση επενδύσεων σε χρεόγραφα		-	-
Καθαρές Ταμιακές ροές από συνεχιζόμενες επενδυτικές δραστηριότητες		-1.464.240,37	-284.337,97 η
Καθαρές Ταμιακές ροές από Διακοπόμενες επενδυτικές δραστηριότητες		-	θ
Ταμιακές ροές από συνεχιζόμενες χρηματοδοτικές δραστηριότητες			
• Πληρωθέντα μερίσματα		-	-
• (Αποπληρωμή) / εισπραχθείσα ομολογιακών δανείων		-	-
• (Αγορές) / πωλήσεις υβριδικών τίτλων		-	-
• Αύξηση μετοχικού κεφαλαίου		2.986.217,59	556.178,00
• (Μείωση) μετοχικού κεφαλαίου		-	6.319,71
• Αύξηση μετοχικού κεφαλαίου (διαφορές υπέρ το άρτιο & δικαιώματα εγγραφής)		31.342,82	-23.832,22
• Αύξηση (Μείωση) Ποσών προοριζόμενων για αύξηση κεφαλαίου		-	-
• Έξοδα αύξησης κεφαλαίου		-	-
• Έκδοση / (αποπληρωμή) πιστωτικών τίτλων και λοιπών δανειακών κεφαλαίων		-	-
Καθαρές Ταμιακές ροές από συνεχιζόμενες χρηματοδοτικές δραστηριότητες		3.017.560,41	538.665,49 ι
Επίδραση συναλλαγματικών διαφορών στο ταμείο και στα ταμιακά διαθέσιμα			
Καθαρή αύξηση / (μείωση) ταμιακών ροών από συνεχιζόμενες δραστηριότητες		14.675.793,62	4.553.510,99 κ = στ+η+ι
Καθαρή αύξηση / (μείωση) ταμιακών ροών από Διακοπείσες δραστηριότητες		-	-
Ταμιακά διαθέσιμα στην αρχή της περιόδου		23.436.008,65	18.882.497,66
Ταμιακά διαθέσιμα στη λήξη της περιόδου		38.111.802,27	23.436.008,65

ΕΚΘΕΣΗ ΠΕΠΡΑΓΜΕΝΩΝ 2020

	ΛΟΓΑΡΙΑΣΜΟΙ	Σημειώσεις	Μετοχικό κεφάλαιο	Αποτελεσματα από μείωση ονομαστ. αξίας μεριζών λόγω										Αποτελέσματα εις κέρων	Σύνολο		
				Υπέρ το όριο	Τακτικό αποθεματικό	Αποθεματικό εύλογης αξίας	Αποθεματικό ανεπηρεασμένης	Αποθεματικό Κατά-στατικού	Ειδικό αποθεματικό	Αποθεματικά φορολογικών κέρων	Δικαιώματα εγγραφής νέων μελών	Λοιπά	Εξόδα Αύξησης Κεφαλαίου				
Προηγούμενη Περίοδος	Υπόλοιπα 31.12.2017		8.092.172,80	225.857,11	677.726,66	24.358,74	44.467,10	1.569.057,25	16.184.345,60	155.674,00	771.352,27	208.523,03	57,78	-40.300,74	-18.762.069,93	9.151.221,67	
	Μεταβολές λογιστικών μεθόδων και διορθώσεις λαθών		-	-	-	-	-	-	-	-	-	-	-	-	-852.000,00	-852.000,00	
	Διορθωμένα υπόλοιπα		8.092.172,80	225.857,11	677.726,66	24.358,74	44.467,10	1.569.057,25	16.184.345,60	155.674,00	771.352,27	208.523,03	57,78	-40.300,74	-19.614.069,93	8.299.221,67	
	Μεταβολές Ίσων Κεφαλαίων στη διάρκεια της χρήσεως 01.01-31.12.2018		-	-	-	-	-	-	-	-	-	-	-	-	-	-	-
	- Συγκεντρωτικά συνολικά έσοδα μετά από φόρους περιόδου 01.01 - 31.12.2018		-	-	-	-	-	-	-	-	-	-	-	-	-	-425.610,98	-425.610,98
	- Μερίσματα πληρωθέντα		-	-	-	-	-	-	-	-	-	-	-	-	-	-	-
	- Αύξηση συνεταιριστικού κεφαλαίου έως 22.2.2018		-	50.798,70	-	-	-	-	-	-	-	1.746,88	-	-	-	52.545,58	-
	- Μείωση ονομαστικής αξίας λόγω Σύμβασης συγχώνευσης (Από 3 €/σ. μερίδα σε 1€/σ. μερίδα)		-	-16.932,90	-	-	-	-	16.932,90	-	-	-	-	-	-	-	-
	- Αύξηση συνεταιριστικού κεφαλαίου ΜΕΤΑ την 22.2.2018		-	1.115.628,32	-	-	-	-	-	-	-	-	-	-	-	-	1.115.628,32
	- Εξόδα αύξησης συνεταιριστικού κεφαλαίου		-	-	-	-	-	-	-	-	-	-	-	-	-	-	-
	- Μείωση συνεταιριστικού κεφαλαίου		-	-	-	-	-	-	-	-	-	-	-	-	-	-	-
	- Λοιπές κινήσεις		-	-	-	-	-	-	-	-	-	-	-	-	-	-	-
Υπόλοιπα 31.12.2018			9.241.666,92	225.857,11	677.726,66	24.358,74	44.467,10	1.569.057,25	16.201.278,50	155.674,00	771.352,27	210.269,91	57,78	-40.300,74	-20.039.680,91	9.041.784,59	
Προηγούμενη Περίοδος	Υπόλοιπα 31.12.2017		8.092.172,80	225.857,11	677.726,66	24.358,74	44.467,10	1.569.057,25	16.184.345,60	155.674,00	771.352,27	208.523,03	57,78	-40.300,74	-18.762.069,93	9.151.221,67	
	Μεταβολές λογιστικών μεθόδων και διορθώσεις λαθών	8.20.2	-	-	-	-	-	-	-	-	-	-	-	-	-677.195,29	-677.195,29	
	Διορθωμένα υπόλοιπα		8.092.172,80	225.857,11	677.726,66	24.358,74	44.467,10	1.569.057,25	16.184.345,60	155.674,00	771.352,27	208.523,03	57,78	-40.300,74	-19.439.265,22	8.474.026,38	
	Μεταβολές Ίσων Κεφαλαίων στη διάρκεια της χρήσεως 01.01-31.12.2018		-	-	-	-	-	-	-	-	-	-	-	-	-	-	-
	- Συγκεντρωτικά συνολικά έσοδα μετά από φόρους περιόδου 01.01 - 31.12.2018		-	-	-	-	-	-	-	-	-	-	-	-	-	-425.610,98	-425.610,98
	- Συγκεντρωτικά συνολικά έσοδα μετά από φόρους περιόδου 01.01 - 31.12.2018 Επίδραση αναδρομ.διόρθωσης	8.20.2	-	-	-	-	-	-	-	-	-	-	-	-	-	-1.342.893,93	-
	- Μερίσματα πληρωθέντα		-	-	-	-	-	-	-	-	-	-	-	-	-	-	-
	- Αύξηση συνεταιριστικού κεφαλαίου έως 22.2.2018		-	50.798,70	-	-	-	-	-	-	-	1.746,88	-	-	-	52.545,58	-
	- Μείωση ονομαστικής αξίας λόγω Σύμβασης συγχώνευσης (Από 3 €/σ. μερίδα σε 1€/σ. μερίδα)		-	-16.932,90	-	-	-	-	16.932,90	-	-	-	-	-	-	-	-
	- Αύξηση συνεταιριστικού κεφαλαίου ΜΕΤΑ την 22.2.2018		-	1.115.628,32	-	-	-	-	-	-	-	-	-	-	-	-	1.115.628,32
	- Εξόδα αύξησης συνεταιριστικού κεφαλαίου		-	-	-	-	-	-	-	-	-	-	-	-	-	-	-
	- Μείωση συνεταιριστικού κεφαλαίου		-	-	-	-	-	-	-	-	-	-	-	-	-	-	-
- Λοιπές κινήσεις		-	-	-	-	-	-	-	-	-	-	-	-	-	-	-	
Υπόλοιπα 31.12.2018			9.241.666,92	225.857,11	677.726,66	24.358,74	44.467,10	1.569.057,25	16.201.278,50	155.674,00	771.352,27	210.269,91	57,78	-40.300,74	-21.207.770,13	7.873.695,37	
Κλειόμενη Περίοδος	Υπόλοιπα 31.12.2018		9.241.666,92	225.857,11	677.726,66	24.358,74	44.467,10	1.569.057,25	16.201.278,50	155.674,00	771.352,27	210.269,91	57,78	-40.300,74	-21.207.770,13	7.873.695,37	
	Μεταβολές λογιστικών μεθόδων και διορθώσεις λαθών	8.20.2	-	-	-	-	-	-	-	-	-	-	-	-	-	-	
	Διορθωμένα υπόλοιπα		9.241.666,92	225.857,11	677.726,66	24.358,74	44.467,10	1.569.057,25	16.201.278,50	155.674,00	771.352,27	210.269,91	57,78	-40.300,74	-21.207.770,13	7.873.695,37	
	Μεταβολές Ίσων Κεφαλαίων στη διάρκεια της χρήσεως 01.01-31.12.2019		-	-	-	-	-	-	-	-	-	-	-	-	-	-	-
	- Αποτελέσματα μετά από φόρους περιόδου 01.01 - 31.12.2019		-	-	-	-	-	-	-	-	-	-	-	-	-	72.777,73	72.777,73
	- Λοιπά συνολικά έσοδα		-	-	-	-	-	-	-	-	-	-	-	-	-	-11.751,92	-11.751,92
	- Τη εφαρμογή IFRS 16		-	-	-	-	-	-	-	-	-	-	-	-	-	-3.476,72	-3.476,72
	- Μερίσματα πληρωθέντα		-	-	-	-	-	-	-	-	-	-	-	-	-	-	-
	- Αύξηση συνεταιριστικού κεφαλαίου		-	556.178,00	6.319,71	-	-	-	-	-	-	-	-	-	-	-	562.497,71
	- Εξόδα αύξησης συνεταιριστικού κεφαλαίου		-	-	-	-	-	-	-	-	-	-	-	-	-	-	-
	- Μείωση συνεταιριστικού κεφαλαίου		-	-	-	-	-	-	-	-	-	-	-	-	-	-	-
	- Λοιπές κινήσεις		-	-	-	-	-	-	-	-	-	-	-0,93	-	-	-	-0,93
Υπόλοιπα 31.12.2019			9.797.844,92	232.176,82	677.726,66	24.358,74	44.467,10	1.569.057,25	16.201.278,50	155.674,00	771.352,27	210.269,91	56,85	-40.300,74	-21.150.221,04	8.483.741,24	

ΠΡΟΫΠΟΛΟΓΙΣΜΟΣ ΟΙΚΟΝΟΜΙΚΟΥ ΕΤΟΥΣ 2021

Στη συνεδρίαση του Διοικητικού Συμβουλίου την 26^η Ιανουαρίου 2021 εγκρίθηκε ο Προϋπολογισμός του 2021, λαμβάνοντας υπόψη τις τρέχουσες οικονομικές συνθήκες που επικρατούν στην Ελληνική οικονομία και το πλέον σημαντικό γεγονός, την ολοκλήρωση συγχώνευσης των δύο Συνεταιριστικών Τραπεζών Σερρών και Πιερίας.

Στόχος να αναδειχθεί η Τράπεζα σε ένα χρήσιμο, αξιόπιστο και απαραίτητο εργαλείο για την ανάπτυξη της περιοχής υποστηρίζοντας υγιείς επιχειρηματικές δράσεις με απλούστευση των διαδικασιών και με ανταγωνιστικούς όρους.

Ο συγκεκριμένος σχεδιασμός έχει ήδη ισχυρές ενδείξεις επιτυχίας καθώς υπάρχουν καταγεγραμμένες, διαπιστωμένες προθέσεις επιχειρηματιών και όχι μόνο, για συνεργασία με την Τράπεζα.

Τα αποτελέσματα δε, θα καταγραφούν και εντός του 2020 καθώς ήδη μέχρι και σήμερα έχουν υλοποιηθεί σημαντικές συνεργασίες οι οποίες έχουν αποδώσει στην ενίσχυση του Συνεταιριστικού Κεφαλαίου, των Καταθέσεων και των Χρηματοδοτήσεων.

Το Λειτουργικό αποτέλεσμα προ προβλέψεων, αποσβέσεων και φόρων προσδιορίζεται σε 3.725 χιλ. ευρώ, ενώ το συνολικό αποτέλεσμα προ προβλέψεων προσδιορίζεται περίπου σε 3.342 χιλ ευρώ. Με την υποχρεωτική από την 1.1.2018 εφαρμογή της νέας οδηγίας (Πρότυπο IFRS 9) περί προβλέψεων και επί των ενήμερων δανείων, το τελικό αποτέλεσμα προσδιορίζεται κερδοφόρο, περίπου 953 χιλ. ευρώ.

Ο προϋπολογισμός παρατίθεται στον κατωτέρω πίνακα:

ΙΣΟΛΟΓΙΣΜΟΣ	2020	2021
Ταμείο & διαθέσιμα στην Κεντρική Τράπεζα	35.601.719,62 €	39.497.577,62 €
Απαιτήσεις από Π.Ι.	2.510.082,65 €	3.510.082,65 €
Δάνεια & απαιτήσεις από πελάτες	190.985.876,84 €	222.485.876,84 €
(-) Προβλέψεις	-36.025.130,23 €	-38.025.130,23 €
Χρηματοοικονομικά Περιουσιακά στοιχεία	602.486,49 €	602.486,49 €
Επενδύσεις σε ακίνητα & Ακίνητα από πλειστηριασμούς	3.781.283,77 €	6.281.283,77 €
Δικαιώματα χρήσης παγίων	1.078.346,32 €	1.078.346,32 €
Ενσώματα πάγια στοιχεία	1.743.270,01 €	1.793.270,01 €
Άυλα περιουσιακά στοιχεία	4.895,00 €	621.681,68 €
Αναβαλλόμενες φορολογικές απαιτήσεις	7.162.937,21 €	6.773.570,37 €
Λοιπά Στοιχεία Ενεργητικού	3.816.058,25 €	4.816.058,25 €
Σύνολο Ενεργητικού	211.261.825,93 €	249.435.103,77 €
Καταθέσεις Π.Ι.	23.438.317,18 €	23.438.317,18 €
Καταθέσεις & υποχρεώσεις προς πελάτες	172.674.288,12 €	206.674.288,12 €
Υποχρεώσεις προς Π.Ι.		0,00 €
Υποχρεώσεις για τρέχοντα φόρο εισοδ. & λοιπούς φόρους	150.195,35 €	180.195,35 €
Υποχρεώσεις για παροχές στους εργαζομένους	206.738,73 €	226.738,73 €
Λοιπά στοιχεία Παθητικού	3.001.410,01 €	3.171.410,57 €
Υποχρεώσεις έκδοσης Ομολόγου TIER II	0,00 €	1.500.000,00 €
Σύνολο Υποχρεώσεων	199.470.949,39 €	235.190.949,95 €
Συνεταιριστικό Κεφάλαιο	12.784.062,51 €	14.284.062,51 €
Λοιπά Ίδια Κεφάλαια	19.877.461,11 €	19.877.461,11 €
Αποτελέσματα	-20.870.647,08 €	-19.917.369,80 €
Σύνολο Καθαρής Θέσης	11.790.876,54 €	14.244.153,82 €
Σύνολο Καθαρής Θέσης & Υποχρεώσεων	211.261.825,93 €	249.435.103,77 €
	0,00 €	0,00 €
ΚΑΤΑΣΤΑΣΗ ΣΥΝΟΛΙΚΩΝ ΕΣΟΔΩΝ		
Τόκοι & εξομοιούμενα έσοδα	6.921.320,30 €	9.600.000,00 €
Τόκοι & εξομοιούμενα έξοδα	-1.910.263,71 €	-2.100.000,00 €
Καθαρά έσοδα από τόκους	5.011.056,59 €	7.500.000,00 €
Έσοδα από τραπεζικές αμοιβές & προμήθειες	1.034.579,04 €	1.650.000,00 €
Έξοδα από τραπεζικές αμοιβές & προμήθειες	-657.686,44 €	-750.000,00 €
Καθαρά Έσοδα από τραπεζικές αμοιβές & προμήθειες	376.892,60 €	900.000,00 €
Μικτό Αποτέλεσμα	5.387.949,19 €	8.400.000,00 €
Λοιπά Έσοδα	739.370,48 €	860.000,00 €
Καθαρά λειτουργικά έσοδα	6.127.319,67 €	9.260.000,00 €
Κόστος Προσωπικού	-2.162.191,21 €	-2.286.750,00 €
Έξοδα διοίκησης & διάθεσης	-3.025.241,43 €	-3.248.126,00 €
Αποσβέσεις	-364.266,40 €	-382.479,72 €
Λοιπά Έξοδα	0,00 €	0,00 €
Έκτακτα έσοδα από διαχείριση - ρευστοποίηση ληξιπρόθεσμων δανείων		
Καθαρά λειτουργικά έξοδα	-5.551.699,04 €	-5.917.355,72 €
Λειτουργικό Αποτέλεσμα πρό Αποσβέσεων - προ Προβλέψεων	939.887,03 €	3.725.124,00 €
Αποτέλεσμα πρό προβλέψεων	575.620,63 €	3.342.644,28 €
Απομείωση δανείων & απαιτήσεων	-1.140.266,87 €	-2.000.000,00 €
Λοιπές απομειώσεις	987.982,37 €	0,00 €
Παροχές συναξιοδότησης	0,00 €	0,00 €
Διαφορές αποτιμήσεων	0,00 €	0,00 €
	-152.284,50 €	-2.000.000,00 €
Αποτελέσματα (κέρδη/ζημιές) προ φόρων	423.336,13 €	1.342.644,28 €
Φόροι	-113.467,39 €	-389.367,00 €
Αποτελέσματα (κέρδη/ζημιές) μετά φόρων από συνεχιζόμενες δραστηριότητες	309.868,74 €	953.277,28 €
Αποτελέσματα από διακοπείσες δραστηριότητες		
Συνολικό Αποτέλεσμα (κέρδη/ζημιές) μετά φόρων	309.868,74 €	953.277,28 €

Σέρρες, 28 Μαΐου 2021

Ο ΠΡΟΕΔΡΟΣ ΤΟΥ Δ.Σ.

Χατζηδημητρίου Αλέξανδρος του Νικολάου

Ο Α΄ ΑΝΤΙΠΡΟΕΔΡΟΣ ΤΟΥ Δ.Σ.

Πούλιος Ευάγγελος του Νικολάου

Ο Β΄ ΑΝΤΙΠΡΟΕΔΡΟΣ ΤΟΥ Δ.Σ.

Μηλιώτης Νικόλαος του Γεωργίου

Ο ΤΑΜΙΑΣ ΤΟΥ Δ.Σ.

Καζίας Αναστάσιος του Ηλία

Ο ΓΡΑΜΜΑΤΕΑΣ

Μπαλάτος Γεώργιος του Νικολάου

ΕΚΤΕΛΕΣΤΙΚΑ ΜΕΛΗ

Στάγκος Δημήτριος του Αιμιλίου

Χουσουρίδης Νικόλαος του Γεωργίου

ΤΑ ΜΕΛΗ

Γκότσης Στέργιος του Ευαγγέλου

Νίκας Αριστείδης του Ιωάννη

Σολούγκας Νικόλαος του Δημητρίου

Τσιτλακίδης Ηρακλής του Πολυχρόνη

Ο ΓΕΝΙΚΟΣ ΔΙΕΥΘΥΝΤΗΣ

Ψαρογιάννη Πολυζώη

Ο ΛΟΓΙΣΤΗΣ

Αθανασίου Δημήτριος