

ΣΥΝΕΤΑΙΡΙΣΤΙΚΗ ΤΡΑΠΕΖΑ ΚΕΝΤΡΙΚΗΣ ΜΑΚΕΔΟΝΙΑΣ



ΣΥΝΕΤΑΙΡΙΣΤΙΚΗ
ΤΡΑΠΕΖΑ
ΚΕΝΤΡΙΚΗΣ
ΜΑΚΕΔΟΝΙΑΣ

**ΕΚΘΕΣΗ ΠΕΠΡΑΓΜΕΝΩΝ ΤΟΥ ΔΙΟΙΚΗΤΙΚΟΥ ΣΥΜΒΟΥΛΙΟΥ
ΟΙΚΟΝΟΜΙΚΗΣ ΧΡΗΣΗΣ (1/1/2021-31/12/2021)**

ΠΡΟΣ ΤΗΝ ΤΑΚΤΙΚΗ ΓΕΝΙΚΗ ΣΥΝΕΛΕΥΣΗ ΤΩΝ ΜΕΤΟΧΩΝ

ΕΠΙΧΕΙΡΗΜΑΤΙΚΟ ΜΟΝΤΕΛΟ - ΓΕΝΙΚΕΣ ΠΛΗΡΟΦΟΡΙΕΣ

Η «ΣΥΝΕΤΑΙΡΙΣΤΙΚΗ ΤΡΑΠΕΖΑ ΚΕΝΤΡΙΚΗΣ ΜΑΚΕΔΟΝΙΑΣ ΣΥΝ.Π.Ε.» προέρχεται από μετεξέλιξη του Αστικού Πιστωτικού Συνεταιρισμού Ν. Σερρών ο οποίος ιδρύθηκε με την από 29/11/1994 συνέλευση των μελών του Συνεταιρισμού, σύμφωνα με τις διατάξεις του Ν.1667/86. Με την υπ' αριθμ. 14-9/5/2004 απόφαση της Γενικής Συνέλευσης των μελών του Συνεταιρισμού λειτουργεί ως Πιστωτικό Ίδρυμα, με την μορφή πιστωτικού συνεταιρισμού, με την υπ' αριθμ.166-23/12/2003 απόφαση της Επιτροπής Τραπεζικών και Πιστωτικών Θεμάτων (Ε.Τ.Π.Θ.) της Τράπεζας της Ελλάδος.

- Με την απόφαση της Γ.Σ. της 30/05/2018 εγκρίθηκε το από 25/01/2018 Σχέδιο Συγχώνευσης με την «ΣΥΝΕΤΑΙΡΙΣΤΙΚΗ ΤΡΑΠΕΖΑΣ ΠΙΕΡΙΑΣ ΟΛΥΜΠΙΑΚΗ ΠΙΣΤΗ ΣΥΝ.Π.Ε.».
- Την **27/12/2018** καταχωρήθηκε στο Γενικό Εμπορικό Μητρώο (Γ.Ε.ΜΗ.), με ΚΑΚ **1610216**, το από 30/05/2018 Πρακτικό της Γενικής Συνέλευσης του Αστικού Πιστωτικού Συνεταιρισμού με την επωνυμία **ΣΥΝΕΤΑΙΡΙΣΤΙΚΗ ΤΡΑΠΕΖΑ Ν. ΣΕΡΡΩΝ ΣΥΝ.Π.Ε.**, και αριθμό ΓΕΜΗ **114219752000**, η οποία εδρεύει στο Δήμο ΣΕΡΡΩΝ / ΣΕΡΡΩΝ (Δ/νση : ΝΙΚ ΠΛΑΣΤΗΡΑ & ΠΛΑΤΕΙΑ ΔΗΜΗΤΡΑΣ , ΤΚ: 62100, ΣΕΡΡΕΣ), από το οποίο προκύπτει ότι:
 - Αναγνώστηκε η επεξηγηματική Έκθεση του Διοικητικού Συμβουλίου της ΣΥΝΕΤΑΙΡΙΣΤΙΚΗΣ ΤΡΑΠΕΖΑΣ Ν. ΣΕΡΡΩΝ ΣΥΝ.Π.Ε για τη συγχώνευση με απορρόφηση της ΣΥΝΕΤΑΙΡΙΣΤΙΚΗΣ ΤΡΑΠΕΖΑΣ ΠΙΕΡΙΑΣ ΣΥΝ.Π.Ε.
 - Εγκρίθηκε το Σχέδιο Σύμβασης Συγχώνευσης με απορρόφηση της ΣΥΝΕΤΑΙΡΙΣΤΙΚΗΣ ΤΡΑΠΕΖΑΣ ΠΙΕΡΙΑΣ ΣΥΝ.Π.Ε.
 - Εγκρίθηκε η συγχώνευση δια απορροφήσεως της Συνεταιριστικής Τράπεζας Πιερίας – Ολυμπιακή Πίστη ΣΥΝ.Π.Ε. από τη Συνεταιριστική Τράπεζα Ν. Σερρών ΣΥΝ.Π.Ε. και εξουσιοδοτήθηκε το Διοικητικό Συμβούλιο για την υλοποίηση της απόφασης συγχώνευσης και υπογραφή της σύμβασης συγχώνευσης.
- Την **27/12/2018** καταχωρήθηκε στο Γενικό Εμπορικό Μητρώο (Γ.Ε.ΜΗ.), με ΚΑΚ **1610484**, η με αρ. 17.054 από 31/07/2018 **ΣΥΜΒΑΣΗ ΣΥΓΧΩΝΕΥΣΗΣ ΑΣΤΙΚΩΝ ΣΥΝΕΤΑΙΡΙΣΜΩΝ ΠΟΥ ΛΕΙΤΟΥΡΓΟΥΝ ΩΣ ΠΙΣΤΩΤΙΚΑ ΙΔΡΥΜΑΤΑ ΜΕ ΤΙΣ ΕΠΩΝΥΜΙΕΣ «ΣΥΝΕΤΑΙΡΙΣΤΙΚΗ ΤΡΑΠΕΖΑ ΣΕΡΡΩΝ ΣΥΝ.Π.Ε.» ΚΑΙ «ΣΥΝΕΤΑΙΡΙΣΤΙΚΗ ΤΡΑΠΕΖΑ ΠΙΕΡΙΑΣ ΣΥΝ.Π.Ε.» ΜΕ ΑΠΟΡΡΟΦΗΣΗ ΤΗΣ ΔΕΥΤΕΡΗΣ ΑΠΟ ΤΗΝ ΠΡΩΤΗ ΣΥΜΦΩΝΑ ΜΕ ΤΙΣ ΔΙΑΤΑΞΕΙΣ του άρθρου 16 του ν. 2515/1997, των άρθρων 1 έως 5 του ν. 2166/1993, του άρθρου 10 παρ. 4 και 5 του ν. 1667/1986, των άρθρων 68-79 του ν. 2190/1920 και του άρθρου 98 του ν. 4316/2014.**
- Την 14/03/2019 καταχωρήθηκε στο Γενικό Εμπορικό Μητρώο (Γ.Ε.ΜΗ.), με ΚΑΚ 1695161, το τροποποιημένο και κωδικοποιημένο από τη ΓΣ 06/03/2019 Καταστατικό του Συνεταιρισμού με την επωνυμία **ΣΥΝΕΤΑΙΡΙΣΤΙΚΗ ΤΡΑΠΕΖΑ Ν.ΣΕΡΡΩΝ ΣΥΝ.Π.Ε.**, και αριθμό ΓΕΜΗ **114219752000**, ο οποίος εδρεύει στο Δήμο ΣΕΡΡΩΝ / ΣΕΡΡΩΝ (Δ/νση : ΝΙΚ.ΠΛΑΣΤΗΡΑ & ΠΛΑΤΕΙΑ ΔΗΜΗΤΡΑΣ, ΤΚ: 62100, ΣΕΡΡΕΣ), καθώς και η με αρ. 3/14.03.2019 Πράξη του Ειρηνοδίκη Σερρών καταχώρησής του στο Βιβλίο Αστικών Συνεταιρισμών του Ειρηνοδικείου Σερρών.
Συγκεκριμένα, τροποποιείται η παρ. 1 του άρθρου 1 του Καταστατικού η οποία διαμορφώνεται ως εξής:
1. Συνίσταται, σύμφωνα με τις διατάξεις του Ν. 1667/86 όπως ισχύουν, αμιγής Πιστωτικός Συνεταιρισμός με την επωνυμία **«ΣΥΝΕΤΑΙΡΙΣΤΙΚΗ ΤΡΑΠΕΖΑ ΚΕΝΤΡΙΚΗΣ ΜΑΚΕΔΟΝΙΑΣ ΣΥΝ.Π.Ε.»**. Η επωνυμία και ο τίτλος στην αγγλική γλώσσα αποδίδεται αντίστοιχα ως COOPERATIVE BANK OF CENTRAL MACEDONIA.LTD.

Η Τράπεζα έχει την έδρα της στην πόλη των Σερρών, οδός Β.Βασιλείου & Ν.Πλαστήρα και είναι καταχωρημένη στο Βιβλίο Μητρώο Συνεταιρισμών του Ειρηνοδικείου Σερρών με την υπ' αριθμ.1/2019 πράξη του Ειρηνοδίκη Σερρών.

Η Συνεταιριστική Κεντρικής Μακεδονίας, δραστηριοποιείται σε όλες τις κύριες τραπεζικές εργασίες: καταθέσεις, χορηγήσεις, κίνηση κεφαλαίων, εγγυητικές επιστολές και συνεχώς αναπτύσσει νέες δραστηριότητες.

Το προσωπικό της Τράπεζας στο τέλος της χρήσης του 2021 ανέρχεται σε 56 άτομα. Η Τράπεζα έχει συνολικά 4 καταστήματα στις πόλεις: Σέρρες, Ηράκλεια, Κατερίνη και Λεπτοκαρυά Πιερίας.

ΠΟΛΙΤΙΚΕΣ ΔΕΟΥΣΑΣ ΕΠΙΜΕΛΕΙΑΣ

Η Συνεταιριστική Τράπεζα Κεντρικής Μακεδονίας έχει θεσπίσει το απαιτούμενο πλέγμα πολιτικών διαδικασιών οι οποίες εφαρμόζονται πιστά, προκειμένου να διασφαλισθεί η εύρυθμη λειτουργία της Τράπεζας και να εναρμονιστεί με το ισχύον κανονιστικό πλαίσιο. Οι διαδικασίες αυτές συνεχώς αναπροσαρμόζονται όταν απαιτείται από τις οικονομικές, τις νομοθετικές και τις εποπτικές αλλαγές.

Ενδεικτικά αναφέρουμε: Πολιτική ρυθμίσεων, διαγραφών και προβλέψεων, κλιμακίων χρηματοδοτήσεων, διαδικασιών και ελέγχων αδρανών λογαριασμών, ξέπλυμα χρήματος, θεμάτων προσωπικού, συνεργασίες με προμηθευτές, τιμολογιακή πολιτική κ.α.

ΣΥΝΘΕΣΗ ΔΙΟΙΚΗΤΙΚΟΥ ΣΥΜΒΟΥΛΙΟΥ ΚΑΙ ΔΟΜΗ ΕΤΑΙΡΙΚΗΣ ΔΙΑΚΥΒΕΡΝΗΣΗΣ

Όλα τα μέλη του Διοικητικού Συμβουλίου, είναι ανεξάρτητα.

Η σύνθεση του Διοικητικού Συμβουλίου της Τράπεζας, η οποία διοικεί την Τράπεζα από την σύστασή του την 21/6/2019 μέχρι και την 6/12/2021, με τετραετή θητεία, έχει ως εξής :

α/α	Ιδιότητα	Όνοματεπώνυμο
1	Πρόεδρος	Χατζηδημητρίου Αλέξανδρος του Νικολάου
2	Α΄ Αντιπρόεδρος	Πούλιος Ευάγγελος του Νικολάου
3	Β΄ Αντιπρόεδρος	Μηλιώτης Νικόλαος του Γεωργίου
4	Γραμματέας	Μπαλάτος Γεώργιος του Νικολάου
5	Ταμίας	Καζίας Αναστάσιος του Ηλία
6	Εκτελεστικό Μέλος	Στάγκος Δημήτριος του Αιμιλίου
7	Εκτελεστικό Μέλος	Χουσουρίδης Νικόλαος του Γεωργίου
8	Μέλος	Γκότσης Στέργιος του Ευαγγέλου
9	Μέλος	Νίκας Αριστείδης του Ιωάννη
10	Μέλος	Σολούγκας Νικόλαος του Δημητρίου
11	Μέλος	Τσιτλακίδης Ηρακλής του Πολυχρόνη

Η σύνθεση του Διοικητικού Συμβουλίου της Τράπεζας από την 6/12/2021 έως και σήμερα έχει ως εξής:

α/α	Ιδιότητα	Όνοματεπώνυμο
1	Πρόεδρος	Μηλιώτης Νικόλαος του Γεωργίου
2	Α΄ Αντιπρόεδρος	Πούλιος Ευάγγελος του Νικολάου
3	Β΄ Αντιπρόεδρος	Σολούγκας Νικόλαος του Δημητρίου
4	Γραμματέας	Μπαλάτος Γεώργιος του Νικολάου
5	Ταμίας	Καζίας Αναστάσιος του Ηλία
6	Εκτελεστικό Μέλος	Στάγκος Δημήτριος του Αιμιλίου
7	Εκτελεστικό Μέλος	Χουσουρίδης Νικόλαος του Γεωργίου

α/α	Ιδιότητα	Όνοματεπώνυμο
8	Μέλος	Γκότσης Στέργιος του Ευαγγέλου
9	Μέλος	Νίκας Αριστείδης του Ιωάννη
10	Μέλος	Πόδας Δημήτριος του Ευαγγέλου
11	Μέλος	Βέρος Δήμος του Νικολάου

Η οργανωτική δομή και η λειτουργία της Συνεταιριστικής Τράπεζας Κεντρικής Μακεδονίας διέπεται από τις βασικές αρχές του Κώδικα Δεοντολογίας, στον οποίο περιγράφονται οι πρακτικές της Τράπεζας σχετικά με το σύνολο των επιχειρηματικών δραστηριοτήτων της, οι οποίες βασίζονται τόσο σε βέλτιστες τραπεζικές πρακτικές όσο και σε υφιστάμενες νομικές και κανονιστικές υποχρεώσεις.

Πρωταρχικοί στόχοι της Τράπεζας Σερρών, είναι η αξιοπιστία, η άμεση εξυπηρέτηση των πελατών, η συνέπεια και η συνεχής βελτίωση των παρεχόμενων υπηρεσιών προς τα μέλη της.

ΑΝΘΡΩΠΙΝΟ ΔΥΝΑΜΙΚΟ – ΕΡΓΑΣΙΑΚΑ ΖΗΤΗΜΑΤΑ

Η Συνεταιριστική Τράπεζα Κεντρικής Μακεδονίας έχοντας ως γνώμονα την συνεχή ανάπτυξη της επιχειρηματικής της δραστηριότητας, λειτουργεί με υπευθυνότητα, λαμβάνοντας υπόψη τους οικονομικούς, κοινωνικούς και περιβαλλοντικούς παράγοντες οι οποίοι επηρεάζουν τη λειτουργία της. Η οργανωτική δομή της Τράπεζας, διέπεται από τις βασικές αρχές της ανεξαρτησίας, της εντιμότητας, της ακεραιότητας, της εχεμύθειας, οι οποίες αναφέρονται στον Κώδικα Δεοντολογίας

Τα στελέχη της Συνεταιριστικής Τράπεζας Κεντρικής Μακεδονίας αποτελούν το πολυτιμότερο περιουσιακό στοιχείο στα οποία επενδύει με τη συνεχή εκπαίδευσή τους. Την 31.12.2021 το προσωπικό της Τράπεζας ανήλθε σε 56 άτομα και στον παρακάτω πίνακα παρατίθενται αναλυτικές πληροφορίες για τη σύνθεσή του:

ΕΚΠΑΙΔΕΥΣΗ	ΦΥΛΟ		ΣΥΝΟΛΟ ΠΡΟΣΩΠΙΚΟΥ	ΠΟΣΟΣΤΟ
	ΑΝΔΡΕΣ	ΓΥΝΑΙΚΕΣ		
ΔΙΔΑΚΤΟΡΙΚΟ	2	0	2	3,57%
ΜΕΤ/ΚΟ	4	7	11	19,64%
ΠΑΝ/ΜΙΟ	7	13	20	35,71%
ΤΕΙ	2	6	8	14,29%
ΙΕΚ	2	5	7	12,50%
ΛΥΚΕΙΟ	5	3	8	14,29%
	22	34	56	100,00%

Επισημαίνεται ότι ποσοστό άνω του 73% του προσωπικού της Τράπεζας κατέχει πτυχίο ανώτερης ή ανώτατης εκπαίδευσης, γεγονός που αποδεικνύει ότι η Τράπεζα δίνει ιδιαίτερη έμφαση στο επίπεδο εκπαίδευσης του προσωπικού της.

Όλοι οι εργαζόμενοι της Τράπεζας τηρούν τον «Κώδικα Ηθικής Συμπεριφοράς και Δεοντολογίας» και όλες οι πράξεις τους στηρίζονται στις παρακάτω αρχές εταιρικής συμπεριφοράς: Νομιμότητα, προτεραιότητα στους πελάτες, ποιότητα προσωπικού, προσφορά στο κοινωνικό σύνολο, σεβασμός στο περιβάλλον.

Βασική μέριμνα της Τράπεζας είναι να εφαρμόζει σύγχρονες μεθόδους για την ανάπτυξη του ανθρώπινου δυναμικού της, παρέχοντας προγράμματα συνεχούς και συστηματικής εκπαίδευσης και εφαρμόζοντας σύγχρονα συστήματα

αξιολόγησης και ανταμοιβής, έτσι ώστε να εξασφαλίζει στους εργαζόμενους τη δυνατότητα για συνεχή εξέλιξη και ανάδειξη των ικανοτήτων τους, αναγνωρίζοντας την αφοσίωση και την προσφορά τους.

Η Συνεταιριστική Τράπεζα Κεντρικής Μακεδονίας, έχοντας σας στόχο την βελτίωση της παραγωγικότητας του προσωπικού αλλά και την προσέλκυση νέων ικανών συνεργατών, διασφαλίζει άριστες συνθήκες εργασίας και προοπτικές εξέλιξης. Σέβεται τα δικαιώματα των εργαζομένων και τη διαφορετικότητά τους χωρίς διακρίσεις λόγω φύλου, ηλικίας, φυλής, εθνικότητας, θρησκείας, μειονεκτικότητας ή και άλλων πτυχών. Επίσης παρέχει δίκαιες αμοιβές τηρώντας τις εκ του Νόμου προβλεπόμενες σχετικές διατάξεις όσον αφορά τα δικαιώματα των εργαζομένων.

Μέτρα προστασίας των εργαζομένων

Η τράπεζα, για να αντιμετωπίσει οποιοδήποτε θέμα σχετικά με τον COVID-19, έθεσε σε εφαρμογή σχετικό υγειονομικό πρωτόκολλο, λαμβάνοντας όλα τα απαραίτητα μέτρα πρόληψης για την προστασία της υγείας και της ασφάλειας των εργαζομένων, αλλά και πελατών της, σύμφωνα με τις οδηγίες και τις συστάσεις των αρχών.

Προς αυτή την κατεύθυνση υλοποιήθηκαν οι παρακάτω ενέργειες:

- Έλεγχος της ροής εισόδου των πελατών εντός των κτιριακών εγκαταστάσεων, έτσι ώστε να αποφεύγετε ο συγχρωτισμός
- Απαγόρευση πολυπληθών συναντήσεων, εφαρμόζοντας τηλεδιασκέψεις.
- Δυνατότητα ένταξης των εργαζομένων στο καθεστώς «τηλεργασίας» σύμφωνα με τον ν.4808/2021 (Α' 101) και σύμφωνα με τις εκάστοτε διατάξεις για την εφαρμογή της με ποσοστό 50% επί του συνολικού αριθμού των εργαζομένων των οποίων η εργασία μπορεί να παρασχεθεί εξ αποστάσεως, καθώς και για εργαζομένους που ανήκουν σε ευπαθείς ομάδες.
- Απολύμανση ανά 2^η ημέρα όλων των κτιριακών εγκαταστάσεων προληπτικά καθώς και παροχή προς στο προσωπικό όλων των απαιτούμενων προστατευτικών εφοδίων (π.χ. μάσκες, απολυμαντικά κ.λπ.)
- Επίσης η Τράπεζα καλύπτει το κόστος για μοριακά τεστ, σε όσους υπαλλήλους εκδηλώνουν συμπτώματα του ιού.

Παρακάτω παρατίθεται το ΟΡΓΑΝΟΓΡΑΜΜΑ της Τράπεζας:

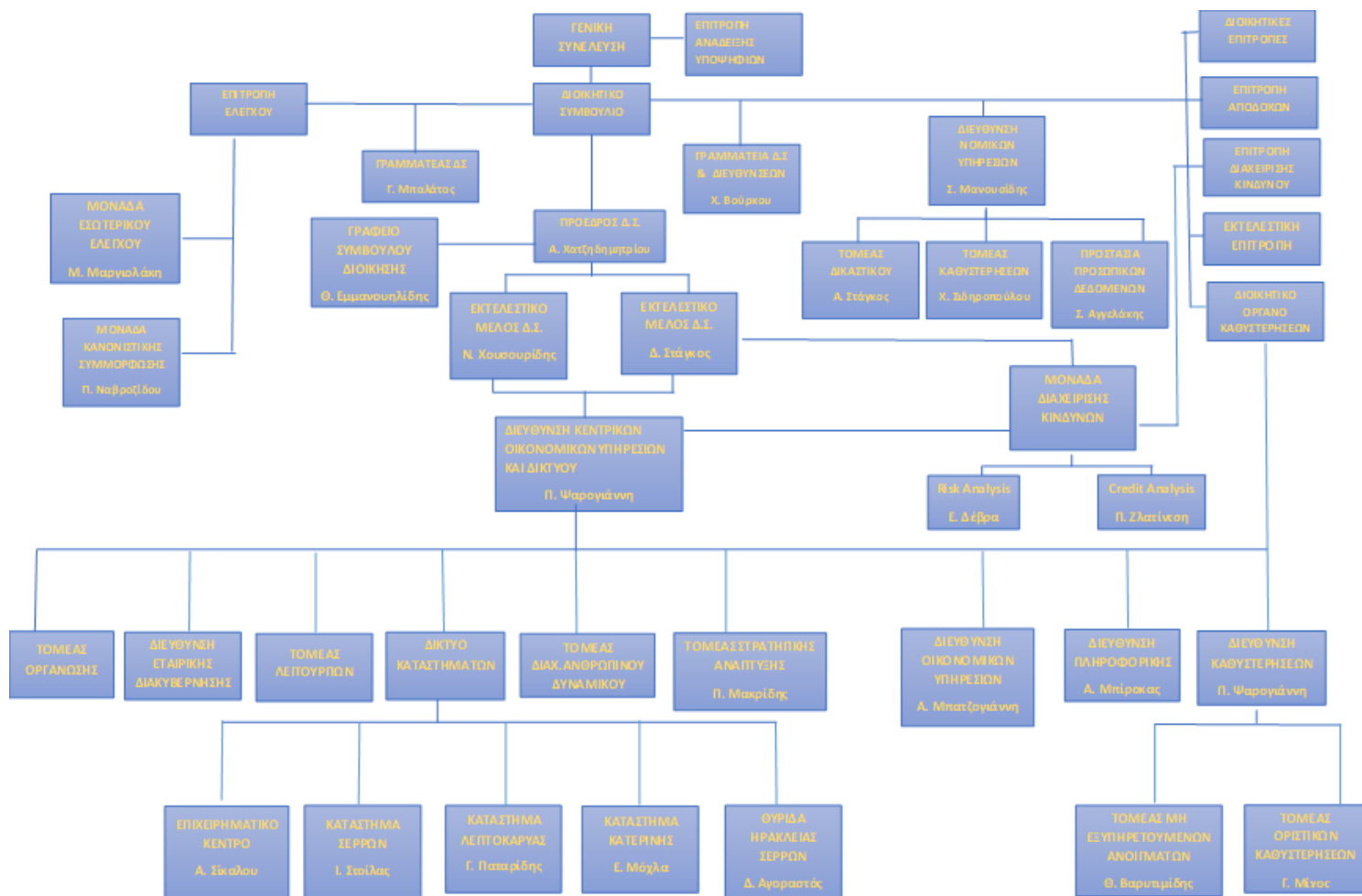

ΠΕΡΙΒΑΛΛΟΝΤΙΚΑ ΖΗΤΗΜΑΤΑ

Η Συνεταιριστική Τράπεζα Κεντρικής Μακεδονίας ανταποκρίνεται με ιδιαίτερη υπευθυνότητα σε θέματα που αφορούν στην προστασία του περιβάλλοντος και δεσμεύεται για την αντιμετώπιση των άμεσων και έμμεσων περιβαλλοντικών επιπτώσεων από τη δραστηριότητά της. Προσπαθεί να περιορίσει τη σπατάλη φυσικών πόρων, ανακυκλώνοντας άχρηστες συσκευές και αξιοποιώντας τις δυνατότητες της σύγχρονης τεχνολογίας στη μείωση κατανάλωσης χαρτιού.

ΕΠΟΠΤΙΚΟ ΚΑΙ ΘΕΣΜΙΚΟ ΠΛΑΙΣΙΟ

Οι Συνεταιριστικές Τράπεζες – όπως και οι Συστημικές - υπόκεινται στην αξιολόγηση και την εποπτεία της Τράπεζας της Ελλάδος, στη οποία αποστέλλονται όλες οι αναφορές σε προκαθορισμένα χρονικά διαστήματα, προκειμένου να αξιολογηθούν οι εποπτικοί και αποδοτικοί δείκτες, όπως αυτοί ορίζονται από τις σχετικές διατάξεις.

ΔΙΑΧΕΙΡΙΚΗ ΚΙΝΔΥΝΩΝ & ΕΤΑΙΡΙΚΗ ΔΙΑΚΥΒΕΡΝΗΣΗ

Το Διοικητικό Συμβούλιο της Τράπεζας έχει τη συνολική ευθύνη για τη θέσπιση ενός αυστηρού και ολοκληρωμένου πλαισίου διαχείρισης κινδύνων, το οποίο βρίσκεται σε εναρμόνιση με τους εποπτικούς κανόνες και τις διεθνείς εξελίξεις. Οι χρηματοοικονομικοί αυτοί κίνδυνοι είναι ο πιστωτικός κίνδυνος, ο κίνδυνος συναλλάγματος και επιτοκίων (κίνδυνος αγοράς) και ο κίνδυνος ρευστότητας.

Η Διοίκηση με τη γενικότερη πολιτική διαχείρισης των κινδύνων αυτών, έχει σαν στόχο να ελαχιστοποιεί τις πιθανές αρνητικές επιπτώσεις στα χρηματοοικονομικά αποτελέσματα και να επανεξετάζει διαρκώς τις πολιτικές που εφαρμόζει, έτσι ώστε να προσαρμόζονται στις εκάστοτε διαμορφούμενες συνθήκες της αγοράς και να βελτιώνει τις εφαρμοστέες πρακτικές.

ΔΙΑΔΙΚΑΣΙΑ ΑΞΙΟΛΟΓΗΣΗΣ ΤΗΣ ΕΠΑΡΚΕΙΑΣ ΤΗΣ ΚΑΘΑΡΗΣ ΘΕΣΗΣ (Δ.Α.Ε.Ε.Κ.)

Με τον Πυλώνα 2, τέθηκαν απαιτήσεις για την παρακολούθηση, την αξιολόγηση και τον έλεγχο του συνόλου των κινδύνων στους οποίους εκτίθενται τα πιστωτικά ιδρύματα. Οι απαιτήσεις αυτές συνδέονται με τη Διαδικασία Αξιολόγησης της Επάρκειας του Εσωτερικού Κεφαλαίου (ΔΑΕΕΚ), κατά την έννοια της ΠΔ/ΤΕ 2595/20.8.2007. Η αξιολόγηση αυτή γίνεται από ανεξάρτητο εξειδικευμένο φορέα, πιστοποιημένο από την Τράπεζα της Ελλάδος.

ΣΧΕΔΙΟ ΑΝΑΚΑΜΨΗΣ

Το Σχέδιο Ανάκαμψης αποτελεί μέρος του Πλαισίου Διαχείρισης Κινδύνων της Τράπεζας. Αποτυπώνει την κατάσταση της Συνεταιριστικής Τράπεζας Κεντρικής Μακεδονίας και τα προβλεπόμενα μέτρα που θα ληφθούν για την αποκατάσταση της χρηματοοικονομικής της θέσης, στην περίπτωση επιδείνωσης των χρηματοοικονομικών της, λόγω συστημικών ή μη παραγόντων.

Το Σχέδιο Ανάκαμψης ακολουθεί το θεσμικό πλαίσιο των διατάξεων του Ν.4335/2015 (Άρθρο2) για την ενσωμάτωση της Ευρωπαϊκής Οδηγίας 59/ΕΕ του 2014, του κανονισμού 575/2013 του Ευρωπαϊκού Κοινοβουλίου, του νόμου 4261/2014 και των Πράξεων της Εκτελεστικής Επιτροπής της ΤτΕ 98/18.7.2016 και 99/18.7.2016 που προσδιορίζουν το περιεχόμενο του Σχεδίου Ανάκαμψης.

ΟΙΚΟΝΟΜΙΚΑ ΣΤΟΙΧΕΙΑ ΚΑΙ ΑΠΟΤΕΛΕΣΜΑΤΑ ΧΡΗΣΗΣ 2021

Οι Οικονομικές Καταστάσεις της ΣΥΝΕΤΑΙΡΙΣΤΙΚΗΣ ΤΡΑΠΕΖΑΣ ΚΕΝΤΡΙΚΗΣ ΜΑΚΕΔΟΝΙΑΣ ΣΥΝ.Π.Ε. (η Τράπεζα) της 31ης Δεκεμβρίου 2021 που καλύπτουν την οικονομική χρήση 2021 έχουν συνταχθεί με βάση τα Διεθνή Πρότυπα Χρηματοοικονομικής Αναφοράς (ΔΠΧΑ) τα οποία έχουν εκδοθεί από την Επιτροπή Διεθνών Λογιστικών Προτύπων (IASB), καθώς και των διερμηνειών τους, οι οποίες έχουν εκδοθεί από την Επιτροπή Ερμηνείας Προτύπων (I.F.R.I.C.) όπως αυτά έχουν υιοθετηθεί από την Ευρωπαϊκή Ένωση, μέχρι την 31η Δεκεμβρίου 2021.

Η εφαρμογή των Διεθνών Προτύπων Χρηματοοικονομικής Αναφοράς (ΔΠΧΑ) συνεχίζεται από τη χρήση 2014, στην οποία έγινε και η υιοθέτησή τους και σύμφωνα με αυτά παρουσιάζονται τα στοιχεία των χρήσεων 2017 έως και 2021.

Σημειώνουμε ότι για τη χρήση 2020 έγιναν αναδρομικές προσαρμογές ορισμένων κονδυλίων τα οποία παρουσιάζονται στους σχετικούς πίνακες και τα οποία διαφέρουν από τα αρχικά δημοσιευμένα των Οικονομικών Καταστάσεων της 31/12/2020.

Παρακάτω παρουσιάζουμε ορισμένα από τα βασικά μεγέθη της Τράπεζας κατά την 31/12/2021:

Οι Καταθέσεις ανήλθαν σε 185,4 εκ. Ευρώ, παρουσιάζοντας σημαντική αύξηση κατά 12,8 εκατ. Ευρώ ήτοι ποσοστό 7,5 %, έναντι 22,6 εκ. Ευρώ του 2020, πετυχαίνοντας παράλληλα και μείωση του μέσου επιτοκίου καταθέσεων από 1,18% σε 1,06%. Οι καταθέσεις αποτελούν ποιοτικό μέγεθος, το οποίο συνεχίζει να εκφράζει την εμπιστοσύνη του επενδυτικού κοινού και την αποδοχή που έχει η Συνεταιριστική Τράπεζα στην Κεντρική Μακεδονία.

Το σύνολο των Χρηματοδοτήσεων αυξήθηκε από 191 εκ. Ευρώ σε 247 εκ Ευρώ από το 2020, παρουσιάζοντας αύξηση 29% περίπου. Η επεκτατική πολιτική πιστοδοτήσεων, συνεχίζει να είναι επικεντρωμένη σε επιχειρήσεις με παραγωγική δραστηριότητα και πλήρως εξασφαλισμένες, είτε με προσημειώσεις, είτε με εκχώρηση βέβαιων εισπράξεων όπως ΛΑΓΗΕ, Ανανεώσιμες Πηγές Ενέργεια κ.α.

Οι Προβλέψεις Απομείωσης Δανείων και Απαιτήσεων αυξήθηκαν από 36 εκ. Ευρώ του 2020, σε 38,8 εκ. Ευρώ, ικανοποιώντας πλήρως τις απαιτήσεις του Ελεγκτικού Προτύπου Δ.Π.Χ.Α. 9 «Χρηματοοικονομικά μέσα», το οποίο εφαρμόζεται από την 1.1.2018, πετυχαίνοντας επιπλέον ενίσχυση του δείκτη Προβλέψεις προς Δάνεια.

Ο κύκλος εργασιών της Τράπεζας (έσοδα από Τόκους χορηγήσεων) ανήλθε σε 10,5 εκ. Ευρώ, έναντι 6,9 εκ. Ευρώ το 2020. Η αύξηση των εσόδων από τόκους, οφείλεται στην πιστωτική επέκταση, αλλά και στις συνεχώς αυξανόμενες ρυθμίσεις καθυστερημένων οφειλών.

Τα λειτουργικά έσοδα (από τόκους και προμήθειες) για το 2021 διαμορφώθηκαν στα 13 εκ. Ευρώ, έναντι 8,7 εκ. Ευρώ το 2020, παρουσιάζοντας αύξηση 49%.

Τα λειτουργικά έξοδα εκτός αποσβέσεων για το 2021 διαμορφώθηκαν σε 6,4 εκ. Ευρώ έναντι 5,1 εκ. Ευρώ το 2020, παρουσιάζοντας αύξηση 25%, σε συνέχεια των αυξημένων αναγκών λειτουργίας λόγω της αναπτυξιακής πολιτικής της τράπεζας.

Τα Λειτουργικά Αποτελέσματα (προ φόρων, αποσβέσεων και προβλέψεων) ανήλθαν σε 3.368 χιλ. Ευρώ έναντι 940 χιλ. Ευρώ το 2020, παρουσιάζοντας αύξηση 258%.

Τα προ φόρων αποτελέσματα της Χρήσης ανήλθαν σε κέρδη 455 χιλ. Ευρώ, έναντι κερδών 423 χιλ. Ευρώ το 2020, παρουσιάζοντας αύξηση 8%.

Ο δείκτης ρευστότητας κατά την 31/12/2021 διαμορφώθηκε στο 31,67%.

Το σύνολο του Ενεργητικού για το 2021 ανήλθε σε 245,9 εκατ. Ευρώ, έναντι 211,2 εκατ. Ευρώ το 2020, παρουσιάζοντας σημαντική αύξηση κατά 16%.

Το Συνεταιριστικό Κεφάλαιο της Τράπεζας εντός του 2021 αυξήθηκε κατά 2.000 χιλ. Ευρώ και ανήλθε σε 14,8 εκ. Ευρώ, έναντι 12,8 εκ. Ευρώ το 2020, παρουσιάζοντας ικανοποιητική αύξηση 16%.

Η Καθαρή Θέση ανήλθε σε 13.996 χιλ. Ευρώ, έναντι 11.792 χιλ. Ευρώ το 2020, παρουσιάζοντας αύξηση κατά 19%, κυρίως λόγω της ενίσχυσης του συνεταιριστικού κεφαλαίου.

Ο αριθμός των Συνεταίρων έφτασε στις 31/12/2021 τα 18.270 μέλη από 17.020 το 2020 (1.250 νέα μέλη), παρουσιάζοντας αύξηση κατά 7%.

ΕΝΕΡΓΗΤΙΚΟ

Στο τέλος του Δεκεμβρίου 2021 το Ενεργητικό της Συνεταιριστικής Τράπεζας Κ. Μακεδονίας διαμορφώθηκε στα € 245.899.910 έναντι € 210.850.031 (με αναδρομικές προσαρμογές από 211.262.501 € που ήταν το δημοσιευμένο Ενεργητικό) τον Δεκέμβριο του 2020, σημειώνοντας σημαντική ποσοστιαία αύξηση κατά 49,19%.

ΕΞΕΛΙΞΗ ΕΝΕΡΓΗΤΙΚΟΥ 2017-2020		
ΕΤΟΣ	ΕΝΕΡΓΗΤΙΚΟ (ποσά σε €)	Ποσοστό Μεταβολής
2017	105.741.207	10,09%
2018 δημοσιευμένο	120.308.452	13,78%
2018 αναπροσαρμοσμένο	119.260.797	12,79%
2019	141.637.423	18,76%
2019 αναπροσαρμοσμένο	141.607.129	18,74%
2020	211.262.501	49,19%
2020 αναπροσαρμοσμένο	210.850.031	48,90%
2021	245.899.910	16,62%

ΧΟΡΗΓΗΣΕΙΣ

Η Διοίκηση της Τράπεζας συνεχίζει να έχει ως βασική στρατηγική επιλογή της την στήριξη της τοπικής επιχειρηματικότητας, δίνοντας όμως προτεραιότητα στην ποιοτική βελτίωση του χαρτοφυλακίου των χρηματοδοτούμενων πελατών.

Οι ενέργειες της Διοίκησης, επικεντρώνονται τόσο στην ενίσχυση των λαμβανόμενων εξασφαλίσεων (προστατεύοντας τα επενδυμένα κεφάλαια των μεριδιούχων από διάφορους κινδύνους), όσο και στην προσεκτική επιλογή των χρηματοδοτούμενων πελατών, με προτεραιότητα σε μονάδες παραγωγής ηλεκτρικής ενέργειας από ανανεώσιμες πηγές (Φωτοβολταϊκά, Υδροηλεκτρικά, Βιοαέριο) και σε επιχειρήσεις με εξαγωγικό και τουριστικό προσανατολισμό.

Η Τράπεζα προσφέρει όλα τα χρηματοδοτικά προϊόντα, εξειδικευμένα κατά κλάδο οικονομίας και προσαρμοσμένα στις ανάγκες των πελατών της με ταχύτητα, φιλικότητα, ευελιξία και επαγγελματισμό. Σημειώνεται ότι, η Τράπεζα συνεχίζει το βασικό της έργο, το οποίο δεν είναι άλλο από την στήριξη των πελατών και των συνεταιριών της, ενισχύοντας έτσι και την τοπική οικονομία, σε συνέχεια της βελτίωσης των γενικότερων προοπτικών της οικονομίας και της αναπτυξιακής δυναμικής της χώρας.

Παράλληλα η Τράπεζα λαμβάνοντας υπόψη τη γενικότερη οικονομική συγκυρία, υποστηρίζει ενεργά τις επιχειρήσεις και τα νοικοκυριά με ρυθμίσεις και αναδιαρθρώσεις των υφιστάμενων δανειοδοτήσεων, προκειμένου η αποπληρωμή να είναι ομαλή, διατηρώντας και ενισχύοντας τον συμβουλευτικό της χαρακτήρα.

Η συνέχιση της υγειονομικής κρίσης του Covid-19 και ο αντίκτυπος στους οικονομικούς φορείς, συνέτειναν στην ενίσχυση των μέτρων στήριξής τους, τα οποία εφαρμόστηκαν σε Εθνικό και Ευρωπαϊκό επίπεδο. Τα μέτρα αυτά αποτέλεσαν μίγμα χρηματοδοτικών παρεμβάσεων και φορολογικών ελαφρύνσεων με σκοπό την κατά το δυνατόν μεγιστοποίηση της κάλυψης των πληττόμενων κλάδων, οι οποίοι συμβάλλουν στο συνολικό ΑΕΠ (πχ Τουρισμός).

Οι τραπεζικές χρηματοδοτικές ενισχύσεις, κατά τους τελευταίους 12 μήνες, συμπεριλαμβάνουν αναστολές πληρωμών δόσεων, επιδοτήσεις τόκων ή/και δόσεων και νέες χρηματοδοτήσεις για την ενίσχυση των κεφαλαίων κίνησης

των επιχειρήσεων. Η δε διάρκεια χρονικής κάλυψης, εξαρτάται από τους όρους των μέτρων των παρεχόμενων διευκολύνσεων.

Η Τράπεζα αναπροσαρμόζεται στις ανάγκες των πελατών, εφαρμόζοντας τα παρακάτω Μέτρα και Προγράμματα στήριξης:

1. Ταμείο Εγγυοδοσίας
2. Επιδότηση Τόκων Υφιστάμενων Δανείων ΜΜΕ Επιχειρήσεων
3. ΓΕΦΥΡΑ Ι, ΙΙ
4. Αναστολές Πληρωμών (Moratoria)

Τα δάνεια που εντάχθηκαν στα ανωτέρω Μέτρα και Προγράμματα, κατά την 31/12/2021 ανέρχονται σε 29.030 χιλ.€

Οι συνολικές χορηγήσεις μετά προβλέψεων της Συνεταιριστικής Τράπεζας αντιστοιχούν στο 84,6 % περίπου του Ενεργητικού και αποτελούν μια ανταποδοτική σχέση της Τράπεζας και καταθετών για την ενίσχυση εκείνων των παραγωγικών δραστηριοτήτων που έχουν ανάγκη από την στήριξη της Τράπεζας, σε επίπεδο χορηγήσεων.

Το τέλος του οικονομικού έτους 2021 βρίσκει την Συνεταιριστική Τράπεζα με ύψος χορηγήσεων προ προβλέψεων € 246.804.006 έναντι € 190.985.876 του 2020, σημειώνοντας αύξηση 29,22%, στα πλαίσια της στοχευμένης πλέον ποιοτικής πολιτικής της Τράπεζας, στην βελτίωση του χαρτοφυλακίου της, ενισχύοντας τους παραγωγικούς τομείς της τοπικής οικονομίας, έναντι συρρίκνωσης του τραπεζικού συστήματος.

Η εξέλιξη των χορηγήσεων αποτυπώνεται στον παρακάτω πίνακα:

ΕΞΕΛΙΞΗ ΧΟΡΗΓΗΣΕΩΝ 2017-2021		
ΕΤΟΣ	ΧΟΡΗΓΗΣΕΙΣ (ποσά σε €)	Ποσοστό Μεταβολής
2017	112.256.389	3,94%
2018	120.538.808	7,38%
2019	137.344.413	13,94%
2020	190.985.876	39,05%
2021	246.804.006	29,22%

Η σχέση Χορηγήσεων - Καταθέσεων αποτυπώνεται στον παρακάτω πίνακα:

ΕΤΟΣ	ΧΟΡΗΓΗΣΕΙΣ (ποσά σε €)	ΚΑΤΑΘΕΣΕΙΣ ΠΕΛΑΤΩΝ (ποσά σε €)
2017	112.256.389	92.844.250
2018	120.538.808	105.585.784
2019	137.244.413	128.238.563
2020	190.985.876	172.674.288
2021	246.804.006	185.431.204

Όσον αφορά τη σχέση των χορηγήσεων προς καταθέσεις, παρατίθεται η διαχρονική εξέλιξη στο παρακάτω σχεδιάγραμμα:

ΣΧΕΣΗ ΧΟΡΗΓΗΣΕΩΝ ΠΡΟΣ ΚΑΤΑΘΕΣΕΙΣ (2017-2021)

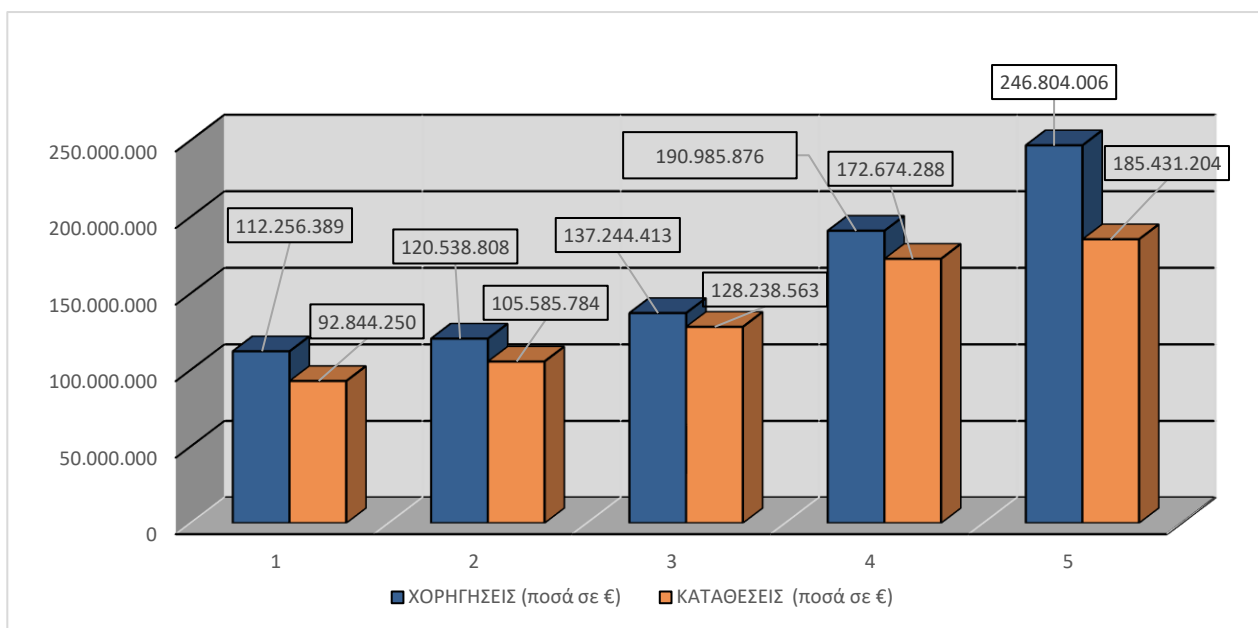

Για το 2021 η σχέση μεταξύ Χορηγήσεων – Καταθέσεων ανήλθε σε 133%.

Οι χορηγήσεις ανά τομέα δραστηριότητας, παρουσιάζονται στον παρακάτω πίνακα:

Τομείς	Σύνολο Δανείων 31.12.2021	Σύνολο Δανείων 31.12.2020	Σύνολο Δανείων 31.12.2019	Σύνολο Δανείων 31.12.2018	Σύνολο Δανείων 31.12.2017
Μικρομεσαίες Επιχειρήσεις	234.205	178.357	123.894	107.288	99.000
Καταναλωτικά δάνεια	9.832	9.717	10.585	9.886	10.170
Στεγαστικά δάνεια	2.766	2.912	2.865	3.364	3.086
Σύνολο	246.804	190.986	137.344	120.538	112.256

ΧΟΡΗΓΗΣΕΙΣ ΑΝΑ ΔΡΑΣΤΗΡΙΟΤΗΤΑ (2017 – 2021)

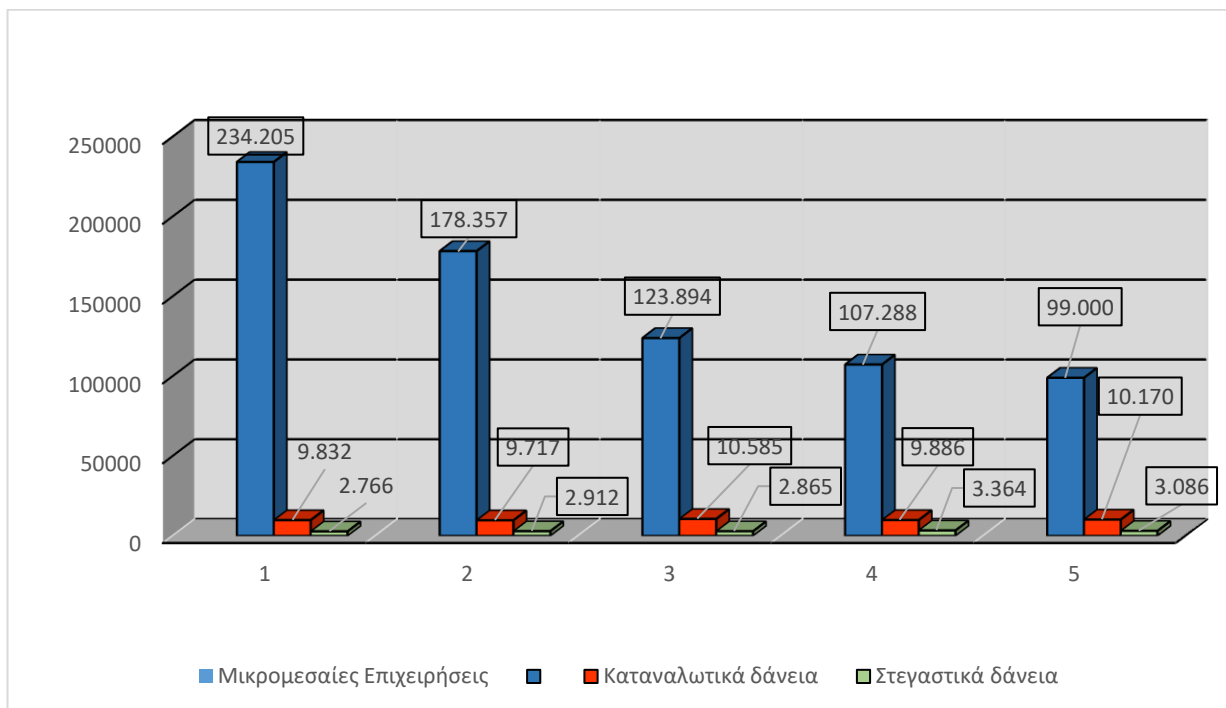

Οι χορηγήσεις προς μικρομεσαίες επιχειρήσεις αντιπροσωπεύουν το 95% στο συνολικό χαρτοφυλάκιο της Τράπεζας, ένα ποσοστό ιδιαίτερα υψηλό συγκριτικά με αυτό του συνολικού Ελληνικού τραπεζικού συστήματος, σύμφωνα με Στατιστικά Στοιχεία Χρηματοδοτήσεων της ΤτΕ, γεγονός από το οποίο διαφαίνεται ότι η Τράπεζά μας σταθερά στηρίζει την Επιχειρηματική δραστηριότητα στις περιοχές δραστηριοποίησής της.

Τονίζουμε ότι η Τράπεζα αξιολογεί τον κάθε δανειολήπτη ιδιαίτερα, με βάση τις εξατομικευμένες ανάγκες του, τηρώντας πάντοτε τους κανονισμούς και την πολιτική χρηματοδοτήσεων, καθώς και τις εποπτικές απαιτήσεις.

Δάνεια σε Καθυστέρηση

Το ελληνικό τραπεζικό σύστημα, παραμένει αντιμέτωπο με την πρόκληση του υψηλού αποθέματος των Μη Εξυπηρετούμενων Ανοιγμάτων (ΜΕΑ) στους Ισολογισμούς, παρά την σημαντική υποχώρηση που καταγράφεται το τελευταίο έτος και την ενίσχυση του θεσμικού πλαισίου για την διαχείριση του ιδιωτικού χρέους. Γεγονός που αποτελεί εμπόδιο για την ενίσχυση της πιστοδοτικής τους ικανότητας. Οι Τράπεζες έθεσαν τους επιχειρησιακούς στόχους για τη μείωση των ΜΕΑ, οι οποίοι συνοδεύονται από βασικούς δείκτες. Για το σκοπό αυτό συνεχίζεται η βελτίωση του νομικού πλαισίου μέσω της εφαρμογής του εξωδικαστικού μηχανισμού ρύθμισης οφειλών και μέσω των πλειστηριασμών των ακινήτων.

Τα δάνεια σε καθυστέρηση (>90 ημερών stage3) της Τράπεζας διατηρήθηκαν στα ίδια επίπεδα με την προηγούμενη χρήση, λόγω της αρνητικής επίδρασης της πανδημίας COVID, στις επιχειρήσεις των Νομών Σερρών και Πιερίας, όπως και σε ολόκληρη τη χώρα. Έτσι τα δάνεια σε καθυστέρηση στο τέλος του 2021 ανήλθαν σε 84 εκατ. Ευρώ έναντι 67,72 εκατ. Ευρώ στο τέλος του 2020. Τονίζουμε όμως ότι βελτιώθηκε η σχέση των καθυστερημένων δανείων προς το Συνολικό Χαρτοφυλάκιο των Δανείων από 35,46% του 2020, σε 27,44% το 2021.

Σημαντική ήταν και η βελτίωση της κάλυψης των καθυστερημένων δανείων stage 3 από προβλέψεις, η οποία κατά την 31/12/2021 ανέρχεται σε ποσοστό 41,71%.

Στρατηγική επιλογή της Συνεταιριστικής Τράπεζας παραμένει η υποστήριξη των νοικοκυριών και των επιχειρήσεων που αδυνατούν (λόγω της δύσκολης οικονομικής συγκυρίας) να ανταπεξέλθουν στις υποχρεώσεις τους. Έτσι προχωρήσαμε σε νέες ρυθμίσεις ύψους 1.746 χιλ. Ευρώ (2020 6.106 χιλ.Ευρώ), με αποτέλεσμα τα ρυθμισμένα δάνεια για το 2021 να ανέρχονται σε 20.565 εκατ. Ευρώ διατηρώντας παράλληλα σημαντική εισπραξιμότητα.

Για κάλυψη ενδεχόμενων κινδύνων από το συνολικό χαρτοφυλάκιο των δανείων (ενήμερων και καθυστερημένων), η Τράπεζα εντός του 2021 προχώρησε σε πρόσθετες προβλέψεις ποσού 2.806 χιλ. ευρώ, έναντι 1.140 χιλ. Ευρώ το 2020, εφαρμόζοντας τις απαιτήσεις των Λογιστικών Προτύπων (ΔΠΧΑ). Επίσης η Τράπεζα σχημάτισε προβλέψεις ποσού 499 χιλ ευρώ για ανοίγματα εκτός Ισολογισμού.

Έτσι το σύνολο των σωρευμένων προβλέψεων το 2021 ανέρχεται σε 38.757 χιλ. Ευρώ, έναντι 36.025 χιλ. Ευρώ το 2020, με αποτέλεσμα ο δείκτης κάλυψης των δανείων να ανέρχεται σε ποσοστό 15,70%. Τονίζουμε ότι το ποσοστό αυτό διατηρείται στα ίδια επίπεδα με αυτό των συστημικών Τραπεζών και των λοιπών Συνεταιριστικών Τραπεζών της Ελλάδος. Ενώ το απόλυτο ποσό των προβλέψεων αυξήθηκε, εν τούτοις το παραπάνω αναφερόμενο ποσοστό κάλυψης μειώθηκε, λόγω αύξησης των χορηγήσεων της Τράπεζας κατά 55.818 χιλ. € και τον κατά συνέπεια επηρεασμό του σχετικού δείκτη.

Οι αυξημένες προβλέψεις στόχο έχουν την εξυγίανση του υφιστάμενου χαρτοφυλακίου χρηματοδοτήσεων, ώστε σταδιακά να χρηματοδοτούμε υγιείς τοπικές παραγωγικές επιχειρήσεις με εξαγωγικό προσανατολισμό, καθώς και μονάδες παραγωγής ενέργειας από ανανεώσιμες πηγές (Α.Π.Ε.). Η συγχώνευση με την Τράπεζα Πιερίας μας δίνει την δυνατότητα να ενεργοποιηθούμε και στον κλάδο του τουρισμού, υποστηρίζοντας μικρές ξενοδοχειακές μονάδες.

Είναι κοινή πεποίθηση όλων ανεξαιρέτως των μελών της Διοίκησης το γεγονός ότι η ουσιαστική και αποτελεσματική διαχείριση των Μη Εξυπηρετούμενων Ανοιγμάτων (Μ.Ε.Α.) αποτελεί ζήτημα υψίστης σημασίας καθώς η βελτίωση στους συναφείς δείκτες θωρακίζουν την Τράπεζα και εξασφαλίζουν την απρόσκοπτη λειτουργία της, σε συνδυασμό φυσικά και με άλλες αναπτυξιακές και αποδοτικές δράσεις.

Το τμήμα της Διεύθυνσης Καθυστερήσεων και μη εξυπηρετούμενων ανοιγμάτων, υπό την εποπτεία του Διοικητικού Οργάνου Καθυστερήσεων (Δ.Ο.Κ.) με επαρκή στελέχωση και ανάλογη νομική υποστήριξη, ανέπτυξε και υλοποιεί διαδικασίες διαχείρισης των ΜΕΑ, Κανονισμό Στρατηγικής Διαχείρισης Ανοιγμάτων σε Καθυστέρηση και μη Εξυπηρετούμενων Ανοιγμάτων με σαφείς οδηγίες διαχείρισης σε όλα τα στάδια καθυστέρησης σε συνεργασία και συνδρομή της Διεύθυνσης Διαχείρισης Κινδύνων και Εσωτερικής Επιθεώρησης. Η Διεύθυνση Καθυστερήσεων παρακολουθεί επιμελώς τα ΜΕΑ, δρώντας με βάση την στρατηγική της Τράπεζας και στα πλαίσια του Κώδικα Δεοντολογίας του Ν.4224/2013, όπως αυτός αναθεωρήθηκε με την 192/1/29.7.2016 απόφαση της Επιτροπής Πιστωτικών και Ασφαλιστικών Θεμάτων, των υποχρεώσεων που απορρέουν από το Ν. 4261/2014 και τον Κανονισμό (ΕΕ) 575/2013, αναφέροντας στην Διοίκηση και την ΤτΕ τα αποτελέσματα αυτών των ενεργειών και αποτελεσμάτων με τους σχετικούς δείκτες κάθε τρίμηνο.

Παράλληλα σε απόλυτη συνεργασία με τη Διεύθυνση Καθυστερήσεων, λειτουργεί και το Νομικό επιτελείο της Τράπεζας, το οποίο κινείται ταχύτατα για είσπραξη των απαιτήσεων μη συνεργάσιμων δανειοληπτών με διαδικασίες αναγκαστικής εκτέλεσης.

ΑΝΑΒΑΛΛΟΜΕΝΕΣ ΦΟΡΟΛΟΓΙΚΕΣ ΑΠΑΙΤΗΣΕΙΣ

Αναβαλλόμενος φόρος είναι ο φόρος που θα πληρωθεί ή θα ανακτηθεί στο μέλλον και σχετίζεται με λογιστικές πράξεις που έγιναν κατά τη διάρκεια της κλειόμενης χρήσεως αλλά θεωρούνται φορολογητέα έσοδα ή εκπεστέα έξοδα μελλοντικών χρήσεων. Υπολογίζεται επί των προσωρινών διαφορών μεταξύ της φορολογικής βάσης των απαιτήσεων και των υποχρεώσεων και της αντίστοιχης λογιστικής τους αξίας.

Οι διατάξεις του άρθρου 27 & 27Α του Ν. 4172/2013, όπως τροποποιήθηκε με το άρθρο 4 του Ν. 4340/2015, αφορούν στην προαιρετική μετατροπή αναβαλλόμενων φορολογικών απαιτήσεων, επί προσωρινών διαφορών, σε οριστικές και εκκαθαρισμένες απαιτήσεις έναντι του Ελληνικού Δημοσίου. Προς το σκοπό της ένταξης στις διατάξεις των παραγράφων αυτών και για την ανάληψη των σχετικών εταιρικών ενεργειών, απαιτείται απόφαση της Γενικής Συνέλευσης συνεταίρων με την αυξημένη απαρτία και πλειοψηφία που απαιτείται, κατά τις διατάξεις του Ν. 1667/1986, για την αύξηση του συνεταιριστικού κεφαλαίου, κατόπιν ειδικής εισήγησης του Διοικητικού Συμβουλίου. Η απόφαση αυτή αφορά στο σχηματισμό ειδικού αποθεματικού και στη δωρεάν έκδοση παραστατικών τίτλων δικαιωμάτων κτήσεως κοινών μετοχών ή συνεταιριστικών μερίδων (δικαιώματα μετατροπής) υπέρ του Ελληνικού Δημοσίου.

Ο φόρος εισοδήματος, ο οποίος αναλογεί σε προσωρινές διαφορές, που αφορούν στο ποσό των συσσωρευμένων προβλέψεων και λοιπών εν γένει ζημιών, λόγω πιστωτικού κινδύνου, οι οποίες έχουν λογισθεί έως τις 30 Ιουνίου 2015, αναφορικά με απαιτήσεις των προαναφερθέντων νομικών προσώπων, για το οποίο έχει ή θα λογισθεί «αναβαλλόμενη φορολογική απαίτηση», σύμφωνα με τις διατάξεις των Διεθνών Προτύπων Χρηματοοικονομικής Αναφοράς (Δ.Π.Χ.Α.) και

τις διατάξεις του Ν. 4172/2013 και εμφανίζεται στις τελευταίες εκάστοτε νομίμως ελεγμένες και εγκεκριμένες από την Τακτική Γενική Συνέλευση των συνεταίρων, ετήσιες εταιρικές Οικονομικές Καταστάσεις, εφόσον έχουν συνταχθεί με βάση τα Δ.Π.Χ.Α., μετατρέπεται, στο σύνολο του ή μερικά κατά περίπτωση, σε οριστική και εκκαθαρισμένη απαίτηση αυτού έναντι του Δημοσίου, σε περίπτωση κατά την οποία το λογιστικό, μετά από φόρους, αποτέλεσμα χρήσης του νομικού προσώπου είναι ζημία, σύμφωνα με τις, κατά τα παραπάνω, νομίμως ελεγμένες και εγκεκριμένες εταιρικές Οικονομικές Καταστάσεις από την Τακτική Γενική Συνέλευση των συνεταίρων.

Η απαίτηση της παρούσας παραγράφου γεννάται κατά το χρόνο έγκρισης των εκάστοτε ετήσιων εταιρικών Οικονομικών Καταστάσεων από την Τακτική Γενική Συνέλευση των μετόχων ή συνεταίρων και συμφηφίζεται με τον αναλογούντα φόρο εισοδήματος του νομικού προσώπου του φορολογικού έτους το οποίο αφορούν οι εγκριθείσες Οικονομικές Καταστάσεις. Προκειμένου για το συμφηφισμό με τον αναλογούντα φόρο εισοδήματος, το νομικό πρόσωπο μπορεί να υποβάλει εμπρόθεσμα συμπληρωματική δήλωση φορολογίας εισοδήματος μέσα σε ένα μήνα από την ημερομηνία γέννησης της απαίτησης, κατά τις διατάξεις του παρόντος άρθρου. Σε περίπτωση που ο αναλογούν φόρος εισοδήματος του φορολογικού έτους στο οποίο προέκυψε η λογιστική ζημία δεν επαρκεί για τον ολοσχερή συμφηφισμό της απαίτησης και κατά το μέρος που αυτή δεν έχει συμφηφισθεί, το νομικό πρόσωπο έχει άμεσα εισπράξιμη απαίτηση έναντι του Ελληνικού Δημοσίου για το υπόλοιπο (μη συμφηφισθέν) ποσό. Η απαίτηση αυτή καλύπτεται εντός ενός (1) μηνός από την υποβολή της (αρχικής ή συμπληρωματικής) δήλωσης φορολογίας εισοδήματος. Στην περίπτωση του προηγούμενου εδαφίου, το νομικό πρόσωπο εκδίδει δωρεάν παραστατικούς τίτλους δικαιωμάτων κτήσεως κοινών μετοχών ή συνεταιριστικών μερίδων (δικαιώματα μετατροπής), οι οποίοι ανήκουν κατά κυριότητα στο Ελληνικό Δημόσιο και αντιστοιχούν σε μετοχές ή συνεταιριστικές μερίδες συνολικής αγοραίας αξίας ίσης με το εκατό τοις εκατό (100%) του ποσού της οριστικής και εκκαθαρισμένης φορολογικής απαίτησης, προ του συμφηφισμού της με το φόρο εισοδήματος του φορολογικού έτους στο οποίο προέκυψε η λογιστική ζημία. Ως αγοραία αξία των μετοχών ή συνεταιριστικών μερίδων, νοείται η εσωτερική λογιστική αξία τους, όπως προκύπτει από τον νόμιμα συνταγμένο τελευταίο Ισολογισμό του νομικού προσώπου, αφού ληφθούν υπόψη τυχόν παρατηρήσεις στην έκθεση ελέγχου του νόμιμου ελεγκτή.

Η άσκηση των δικαιωμάτων μετατροπής πραγματοποιείται χωρίς την καταβολή ανταλλάγματος, με την κεφαλαιοποίηση του ειδικού αποθεματικού. Οι διατάξεις του άρθρου 27Α αφορούν φορολογικές απαιτήσεις που γεννώνται από το φορολογικό έτος 2017 και εφεξής και ανάγονται στο φορολογικό έτος 2016 και εφεξής.

Η εξέλιξη της αναβαλλόμενης φορολογικής απαίτησης παρουσιάζεται στον παρακάτω πίνακα:

ΕΤΟΣ	Αναβαλλόμενη Φορολογική Απαίτηση	Αναβαλλόμενη Φορολογική Απαίτηση / δεκτική εγγύησης του 27Α
2016	6.025.852	3.381.453
2017	6.178.854	3.393.617
2018 δημοσιευμένο	6.702.893	5.095.179
2018 αναπροσαρμοσμένο	7.321.493	
2019 δημοσιευμένο	7.290.232	5.082.528
2019 αναπροσαρμοσμένο	7.302.605	
2020	7.163.612	5.081.889
2020 αναπροσαρμοσμένο	7.159.637	
2021	7.131.483	5.081.889

ΚΑΤΑΘΕΣΕΙΣ

Το 2021 η Τράπεζα συνέχισε την δυναμική της παρουσία στην περιοχή δραστηριοποίησής της, και με την συνεχή προσπάθεια της Διοίκησης και του προσωπικού, πέτυχε να διατηρήσει την εμπιστοσύνη των υφιστάμενων πελατών και την προσέλκυση νέων. Το αποτέλεσμα αυτής της προσπάθειας ήταν η σημαντική αύξηση των καταθέσεων κατά 7,39% και συγκεκριμένα ποσού € 12.756.916 έναντι αντίστοιχης αύξησης του 2020 κατά 44.435.725 (34,65%).

Τονίζουμε ότι η Τράπεζα αξιολογεί ιδιαίτερα τον κάθε καταθετικό πελάτη, με βάση τις εξατομικευμένες ανάγκες του και αναπτύσσει νέα καταθετικά προϊόντα, τηρώντας πάντοτε τους κανονισμούς και την τιμολογιακή πολιτική, καθώς και τις εποπτικές απαιτήσεις.

Παρακάτω παρατίθενται πίνακες της εξέλιξης των καταθέσεων:

ΕΞΕΛΙΞΗ ΚΑΤΑΘΕΣΕΩΝ ΠΕΛΑΤΩΝ 2017-2021		
ΕΤΟΣ	ΚΑΤΑΘΕΣΕΙΣ (ποσά σε €)	Ποσοστό Μεταβολής
2017	92.844.250	11,46%
2018	105.585.784	13,72%
2019	128.238.563	21,45%
2020	172.674.288	34,65%
2021	185.431.204	7,39%

Με βάση τα πλέον πρόσφατα δημοσιευμένα στοιχεία της Τράπεζας της Ελλάδος (Στατιστικά Στοιχεία 2021) που αφορούν στις καταθέσεις χώρας ανά νομό, το μερίδιο στις καταθέσεις των δύο Νομών Σερρών και Πιερίας, της Συνεταιριστικής Τράπεζας Κεντρικής Μακεδονίας αυξήθηκε από 6,18% σε 6,26% το 2021 παρουσιάζοντας ποσοστιαία αύξηση 1,30%. **Το μερίδιο αυτό της αγοράς (6,26%) είναι το μεγαλύτερο που είχε ποτέ η Τράπεζά μας σύμφωνα με τον πίνακα που παρατίθεται και βαίνει διαρκώς αυξανόμενο, όπως αποτυπώνεται στον παρακάτω πίνακα:**

ΕΤΟΣ	% Διαχρονική μεταβολής Καταθέσεων 2017 – 2021			Μερίδιο Αγοράς ΣΥΝ. ΤΡΑΠΕΖΑ ΚΕΝΤΡΙΚΗΣ ΜΑΚΕΔΟΝΙΑΣ
	ΣΥΝΟΛΟ ΧΩΡΑΣ	Νομοί ΣΕΡΡΩΝ-ΠΙΕΡΙΑΣ	ΣΥΝ. ΤΡΑΠΕΖΑ ΚΕΝΤΡΙΚΗΣ ΜΑΚΕΔΟΝΙΑΣ	
2017	4,09%	4,11%	12,27%	4,17%
2018	6,45%	5,23%	13,72%	4,52%
2019	6,03%	6,18%	21,45%	5,14%
2020	14,04%	12,46%	34,64%	6,18%
2021	10,28%	5,55%	7,91%	6,26%

Η Συνεταιριστική Τράπεζα Κεντρικής Μακεδονίας, όπως και οι συστημικές τράπεζες, συμμετέχει στο Ταμείο Εγγύησης Καταθέσεων & Επενδύσεων (ΤΕΚΕ), παρέχοντας την εγγύηση στις καταθέσεις των πελατών της, μέχρι το όριο των εκατό χιλιάδων (100.000) ευρώ ανά καταθέτη και ανά Τράπεζα.

ΥΠΟΧΡΕΩΣΕΙΣ ΠΡΟΣ ΠΙΣΤΩΤΙΚΑ ΙΔΡΥΜΑΤΑ

Το 2021 η Τράπεζά μας έχει τις παρακάτω υποχρεώσεις προς άλλα Πιστωτικά Ιδρύματα:

			2021	2020	2019	2018	2017
Καταθέσεις Ιδρυμάτων	άλλων	Πιστωτικών	39.350	22.938	767	759	1.390
Βραχυπρόθεσμες Υποχρεώσεις προς άλλα Π.Ι.			4.000	500	500	2.600	100
Σύνολο			43.350	23.438	1.267	3.359	1.490

ΚΑΘΑΡΗ ΘΕΣΗ

Το σύνολο της Καθαρής Θέσης κατά τα Δ.Π.Χ.Α. το 2021 διαμορφώθηκε σε 13.995.702 €, έναντι 11.569.987 € το 2021 (με αναδρομικές προσαρμογές από 11.792.444 € που ήταν η δημοσιευμένη Καθαρή Θέση). Η σημαντική αύξηση της Καθαρής Θέσης της Τράπεζας, ποσοστού 21% από την προηγούμενη χρήση, ταυτόχρονα με την σημαντική βελτίωση των βασικών της μεγεθών, όπως του Ενεργητικού, των καταθέσεων και της σημαντικής ενίσχυσης του συνεταιριστικού κεφαλαίου, αλλά και της κερδοφορίας, είναι το αποτέλεσμα της προσπάθειας της Διοίκησης και των στελεχών, για την ενδυνάμωση της θέσης της Τράπεζας.

Για λόγους ενίσχυσης της Κεφαλαιακής Βάσης (Σύμφωνα με τις αυξημένες απαιτήσεις που επιβάλλει η Συνθήκη της Βασιλείας II), αλλά και λόγω εφαρμογής των Διεθνών Λογιστικών Προτύπων για τη χρήση 2021 και ειδικότερα του Δ.Π.Χ.Α. 9, η ΣΥΝΕΤΑΙΡΙΣΤΙΚΗ ΤΡΑΠΕΖΑ ΚΕΝΤΡΙΚΗΣ ΜΑΚΕΔΟΝΙΑΣ, διενεργεί αυξημένες προβλέψεις για κάλυψη ενδεχόμενων κινδύνων. Μέσω της διενέργειας προβλέψεων αφενός ισχυροποιείται η οικονομική θέση της Τράπεζας, ώστε αυτή να αντεπεξέρχεται με τον καλύτερο δυνατό τρόπο στις αντίξοες οικονομικές συνθήκες που επικρατούν στην χώρα, και αφετέρου ενισχύεται η δυνατότητά της να καλύπτει τους πιστωτικούς κινδύνους που αναλαμβάνει.

Η Καθαρή Θέση της Συνεταιριστικής Τράπεζας για τα έτη 2017 - 2021 παρουσιάζει την παρακάτω διαχρονική εξέλιξη:

ΕΞΕΛΙΞΗ ΚΑΘΑΡΗΣ ΘΕΣΗΣ & ΔΕΙΚΤΗΣ ΚΕΦΑΛΑΙΑΚΗΣ ΕΠΑΡΚΕΙΑΣ 2017-2021				
ΕΤΟΣ	ΚΑΘΑΡΗ ΘΕΣΗ (ποσά σε €)	% Μεταβολή Καθαρής Θέσης	ΔΕΙΚΤΗΣ ΚΕΦΑΛΑΙΑΚΗΣ ΕΠΑΡΚΕΙΑΣ (CET 1)	
2017	9.151.220	-3,05%	ΣΕΡΡΩΝ 10,38%	ΠΙΕΡΙΑΣ 11,40%
2018 δημοσιευμένο	9.041.783	-1,20%	11,20%	
2018 αναπροσαρμοσμένο	7.873.694	-13,96%	-	
2019 δημοσιευμένο	8.493.741	7,88%	10,29%	
2019 αναπροσαρμοσμένο	8.463.447			
2020	11.792.444	39,33%	12,79%	
2020 αναπροσαρμοσμένο	11.569.987		7,70%	
2021	13.995.703	21%	7,04%	

ΔΕΙΚΤΗΣ ΚΕΦΑΛΑΙΑΚΗΣ ΕΠΑΡΚΕΙΑΣ

Από τον παραπάνω πίνακα προκύπτει ότι μετά την κάμψη που παρουσιάστηκε το 2015, λόγω οικονομικών συνθηκών, ο δείκτης από το 2018 σταδιακά ανακάμπτει. Λόγω της εφαρμογής του νέου ΔΠΧΑ 9, ο σχηματισμός αυξημένων προβλέψεων, επιβάρυνε τον δείκτη. Έτσι την 31/12/2021 τα Κεφάλαια Κοινών Μετοχών της Κατηγορίας 1 (CET 1) της Τράπεζάς μας ανήλθαν σε 12.678 χιλ. € με αποτέλεσμα ο Δείκτης Κεφαλαίων Κοινών Μετοχών της Κατηγορίας 1 (CET 1) να διαμορφωθεί σε 7,04%.

Η Λογιστική Αξία της Συνεταιριστικής Μεριδας κατά την 31/12/2021 ανέρχεται σε € 0,94 ενώ η Ονομαστική Αξία ανέρχεται σε € 1.

Η Γενική Συνέλευση στις 27/06/2012 αποφάσισε την αναστολή της ρευστοποίησης των συνεταιριστικών μερίδων, γεγονός που υποστηρίχθηκε και από σχετική οδηγία της Τράπεζα της Ελλάδος τον Δεκέμβρη του 2012, από τις επόμενες Γενικές Συνελεύσεις. Στη συνέχεια με ειδικό νόμο απαγορεύτηκε η ρευστοποίηση συνεταιριστικών μερίδων μεγαλύτερη του 2% ετησίως, χωρίς την έγκριση της Τράπεζας της Ελλάδος. Η πολιτική μη ρευστοποίησης μερίδων προστατεύει τη λειτουργική συνέχιση της Τράπεζας και δίνει τη δυνατότητα στη Διοίκηση να εφαρμόσει αναπτυξιακές στρατηγικές προς όφελος των Συνεταίρων.

ΟΙΚΟΝΟΜΙΚΑ ΑΠΟΤΕΛΕΣΜΑΤΑ

Ο κύκλος εργασιών (τόκοι και εξομοιούμενα έσοδα) διαμορφώθηκε από € 6.921.320 στις 31/12/2020 σε € 10.537.567 στις 31/12/2021 παρουσιάζοντας αύξηση της τάξης του 52%.

Το Σύνολο των λειτουργικών εσόδων της Τράπεζας σύμφωνα με τον Λογαριασμό Αποτελεσμάτων Χρήσης ανήλθε στις 31/12/2021 σε € 13.134.013 έναντι € 8.695.269 το 2020, σημειώνοντας ετήσια αύξηση της τάξεως του 51%.

Σημαντική ήταν η συμμετοχή των εσόδων από προμήθειες, εξακολουθώντας να αποτελούν ένα σημαντικό επιπρόσθετο έσοδο για την Τράπεζα.

Η πορεία των **Εσόδων** της Τράπεζας αναλυτικά σε βάθος χρόνου αποτυπώνεται στους παρακάτω πίνακες:

ΕΞΕΛΙΞΗ ΕΣΟΔΩΝ ΑΠΟ ΤΟΚΟΥΣ 2017-2021				
(ποσά σε €)				
ΕΤΟΣ	ΕΣΟΔΑ ΑΠΟ ΤΟΚΟΥΣ	ΕΣΟΔΑ ΑΠΟ ΠΡΟΜΗΘΕΙΕΣ	ΛΟΙΠΑ ΕΣΟΔΑ ΕΚΜΕΤΑΛΛΕΥΣΗΣ	ΣΥΝΟΛΟ ΕΣΟΔΩΝ
2017	4.470.063	694.806	279.205	5.444.074
2018	4.649.467	992.476	400.823	6.042.766
2019 δημοσιευμένα	5.012.261	1.002.983	263.016	6.278.260
2019 αναπροσαρμοσμένα	5.182.594	832.649	263.016	6.278.260
2020	6.921.320	1.034.579	739.370	8.695.269
2021	10.537.567	1.750.412	846.032	13.134.013

Τα έσοδα από τόκους χορηγήσεων στο 2021 παρουσίασαν αύξηση κατά 3.616 χιλ.€, κυρίως λόγω των νέων χορηγήσεων που εκταμιεύτηκαν. Επίσης συνεχίστηκε η προσπάθεια αναπλήρωσης των εσόδων, από αύξηση των προμηθειών από άλλες τραπεζικές εργασίες (προμήθειες εγγυητικών, προμήθειες POS, εμβάσματα κλπ)

Τα βασικά Έξοδα που πραγματοποιήθηκαν για τη λειτουργία της Τράπεζας σε βάθος χρόνων αποτυπώνονται στις παρακάτω κατηγορίες αναλυτικά κατά: τόκους καταθέσεων, εισφορά Τ.Ε.Κ.Ε., εισφορά του Ν. 128/75 και βασικές λειτουργικές δαπάνες της Τράπεζας.

Η εξέλιξη των **εξόδων** κατά τα έτη 2017-2021 παρατίθεται στον επόμενο πίνακα:

ΕΞΕΛΙΞΗ ΕΞΟΔΩΝ 2017-2021								
(ποσά σε €)								
ΕΤΟΣ	ΤΟΚ.ΕΞΟΔΑ ΚΑΤΑΘ.	ΕΙΣΦΟΡΑ ΤΕΚΕ & Ν.128	ΠΡΟΜΗΘΕΙΑ ΑΝΑΒ/ΝΗΣ ΦΟΡΟΛΟΓΙΑΣ	ΛΜΟΙΒΕΣ & ΕΞΟΔΑ ΠΡΟΣΩΠ.	ΓΕΝ.ΔΙΟΙΚ. ΕΞΟΔΑ	ΑΠΟΣΒΕΣΕΙΣ	ΛΟΙΠΑ ΕΞΟΔΑ	ΣΥΝΟΛΟ ΕΞΟΔΩΝ
2017	1.750.039	324.881	5.853	1.409.023	1.400.103	166.655	135.467	5.186.170
2018	1.774.320	450.914	5.874	1.514.666	1.973.020	174.945	207.974	6.101.713

ΕΞΕΛΙΞΗ ΕΞΟΔΩΝ 2017-2021								
(ποσά σε €)								
ΕΤΟΣ	ΤΟΚ.ΕΞΟΔΑ ΚΑΤΑΘ.	ΕΙΣΦΟΡΑ ΤΕΚΕ & Ν.128	ΠΡΟΜΗΘΕΙΑ ΑΝΑΒ/ΝΗΣ ΦΟΡΟΛΟΓΙΑΣ	ΑΜΟΙΒΕΣ & ΕΞΟΔΑ ΠΡΟΣΩΠ.	ΓΕΝ.ΔΙΟΙΚ. ΕΞΟΔΑ	ΑΠΟΣΒΕΣΕΙΣ	ΛΟΙΠΑ ΕΞΟΔΑ	ΣΥΝΟΛΟ ΕΞΟΔΩΝ
2019	1.650.379	503.176	8.818	1.630.363	1.604.714	275.650	53.095	5.726.198
2020	1.910.263	648.891	8.796	2.162.191	2.883.805	364.266	141.435	8.119.649
2021	2.242.751	1.099.735	8.796	2.350.843	4.016.526	329.544	55.965	10.095.366

Στη χρήση 2021 οι συνολικές δαπάνες παρουσίασαν αύξηση 24% σε σχέση με την προηγούμενη χρήση 2020, λόγω των αυξημένων αναγκών λειτουργίας ως αποτέλεσμα της συνεχούς αύξησης των μεγεθών και της ανάπτυξης της Τράπεζας, λόγω των απαιτήσεων του SREP για την εταιρική διακυβέρνηση και την εφαρμογή του κανονιστικού πλαισίου, αλλά και λόγω του ότι δεν έχει ολοκληρωθεί μέχρι και σήμερα η ενοποίηση των λογισμικών της συστημάτων.

Ζημίες απομειώσεως και προβλέψεις για την κάλυψη του πιστωτικού κινδύνου

Με την εφαρμογή των Διεθνών Προτύπων Χρηματοοικονομικής Αναφοράς (Δ.Π.Χ.Α.) για πρώτη φορά για τη χρήση 2014, οι Προβλέψεις επισφαλών απαιτήσεων διαμορφώθηκαν κατά το έτος μετάπτωσης 2012 (για την Σερρών) και τα επόμενα έτη 2016 έως και 2021 σύμφωνα με τις παρακάτω μεταβολές:

ΖΗΜΙΕΣ ΑΠΟΜΕΙΩΣΕΩΣ ΚΑΙ ΠΡΟΒΛΕΨΕΙΣ ΓΙΑ ΤΗΝ ΚΑΛΥΨΗ ΤΟΥ ΠΙΣΤΩΤΙΚΟΥ ΚΙΝΔΥΝΟΥ 2016-2021		
Υπόλοιπο 31/12/2016 κατά Δ.Π.Χ.Α.	30.376.818	
	916.586	Προβλέψεις σύμφωνα με τα Δ.Π.Χ.Α. 2017
	-11.998	Διαγραφές σε βάρος σχηματισμένων προβλέψεων προηγούμενων χρήσεων
Υπόλοιπο 31/12/2017 κατά Δ.Π.Χ.Α.	31.281.406	
	1.200.000	Προβλέψεις εφαρμογής νέου Προτύπου Δ.Π.Χ.Α. 9 την 1.1.2018
	481.033	Προβλέψεις σύμφωνα με τα Δ.Π.Χ.Α. έως την 31.12.2018
	6.243	Αναστροφή Προβλέψεων
	-1.655	Διαγραφές σε βάρος σχηματισμένων προβλέψεων προηγούμενων χρήσεων
Υπόλοιπο 31/12/2018 κατά Δ.Π.Χ.Α.	32.967.027	
	-268.001	Αναδρομικές Αναπροσαρμογές 2018 στο 2019
	1.869.303	Διορθώσεις προβλέψεων 2018 στο 2019
Υπόλοιπο 31/12/2018 κατά Δ.Π.Χ.Α.	34.568.329	
	436.146	Προβλέψεις 2019
	<u>1.656</u>	Λοιπές προσαρμογές
Υπόλοιπο 31/12/2019 κατά Δ.Π.Χ.Α.	<u>35.006.131</u>	
	1.140.266	Προβλέψεις 2020

ΖΗΜΙΕΣ ΑΠΟΜΕΙΩΣΕΩΣ ΚΑΙ ΠΡΟΒΛΕΨΕΙΣ ΓΙΑ ΤΗΝ ΚΛΑΥΨΗ ΤΟΥ ΠΙΣΤΩΤΙΚΟΥ ΚΙΝΔΥΝΟΥ 2016-2021		
	<u>121.267</u>	Διαγραφές σε βάρος σχηματισμένων προβλέψεων προηγούμενων χρήσεων
Υπόλοιπο 31/12/2020 κατά Δ.Π.Χ.Α.	<u>36.025.130</u>	
	2.805.478	Προβλέψεις 2021
	<u>73.118</u>	Διαγραφές σε βάρος σχηματισμένων προβλέψεων προηγούμενων χρήσεων
Υπόλοιπο 31/12/2021 κατά Δ.Π.Χ.Α.	<u>38.757.489</u>	

Από τα ανωτέρω προκύπτει ότι το ποσοστό κάλυψης των δανείων από συσσωρευμένες προβλέψεις που έχει σχηματιστεί έως και την 31/12/2021 ανέρχεται σε ποσοστό 15,70% έναντι 18,86% κατά την 31/12/2020, το οποίο κρίνεται αρκετά ικανοποιητικό. Η μείωσή του σε σχέση με το 2020 οφείλεται στην ενίσχυση του δανεικού χαρτοφυλακίου με νέες χρηματοδοτήσεις.

Σημειώνουμε ότι ποσοστιαία, οι σχηματισθείσες Προβλέψεις της Τράπεζάς μας για τα δάνεια, είναι συγκρίσιμες με αυτά των συστημικών και λοιπών Συνεταιριστικών Τραπεζών.

Διαφορές απομείωσης και αποτίμησης Συμμετοχών και λοιπών στοιχείων Ενεργητικού

Οι διαφορές απομείωσης και αποτίμησης Συμμετοχών και λοιπών στοιχείων Ενεργητικού, αποτιμώμενες στην Εύλογη Αξία μέσω Αποτελεσμάτων οι οποίες αναγνωρίστηκαν στην κατάσταση αποτελεσμάτων της Τράπεζας, ανήλθαν σε -75 χιλ. € και αναλύονται στον παρακάτω πίνακα:

ΔΙΑΦΟΡΕΣ ΑΠΟΜΕΙΩΣΗΣ & ΑΠΟΤΙΜΗΣΗΣ ΣΥΜΜΕΤΟΧΩΝ ΚΑΙ ΛΟΙΠΩΝ ΣΤΟΙΧΕΙΩΝ ΕΝΕΡΓΗΤΙΚΟΥ		
ΕΤΟΣ	2021	2020
Προβλέψεις για απομείωση συμμετοχών μη εισηγμένων σε χρηματιστήριο	-111.251	13.105
Κέρδη / ζημιές από μεταβίβαση χρηματοοικονομικών περιουσιακών στοιχείων	-	1.144
Προβλέψεις για απομείωση συμμετοχών εισηγμένων σε χρηματιστήριο	-	2.487
Αναστροφή προβλέψεων Λοιπών Στοιχείων Ενεργητικού	35.995	44.349
Απομείωση υπεραξίας συγχώνευσης	-	-58.355
Σύνολο	-75.255	2.730

Διαφορές αποτίμησης Επενδυτικών Ακινήτων

Οι διαφορές αποτίμησης Επενδυτικών Ακινήτων, τα οποία αποτιμώνται στην Εύλογη Αξία μέσω Αποτελεσμάτων και αναγνωρίστηκαν στην κατάσταση αποτελεσμάτων της Τράπεζας ανήλθαν σε 797 χιλ, € και αναλύονται ως ακολούθως:

Διαφορές αποτίμησης Επενδυτικών Ακινήτων		
ΕΤΟΣ	2021	2020
Κέρδη / ζημίες από αποτίμηση επενδυτικών ακινήτων στην εύλογη αξία	804.986	947.442
Κέρδη / ζημίες από μεταφορά από επένδυση σε ακίνητα σε ιδιοχρησιμοποιούμενα	-7.937	37.808
Σύνολο	797.049	985.250

Στη χρήση 2021, το **Λειτουργικό Αποτέλεσμα της Τράπεζας**, (προ αποσβέσεων, προ προβλέψεων, προ φόρων) είναι θετικό και ανέρχεται σε ποσό € 3.368.190 παρουσιάζοντας σημαντική βελτίωση από την προηγούμενη χρήση.

Τα Καθαρά Αποτελέσματα προ φόρων της Χρήσης 2021 **διαμορφώθηκαν σε Κέρδη** ποσού € 455.234, παρά το σχηματισμό σημαντικών προβλέψεων, που έχει αναφερθεί σε προηγούμενο πίνακα, για την κάλυψη των ενδεχόμενων κινδύνων από το Δανειακό Χαρτοφυλάκιο. Στη Χρήση 2020 αντίστοιχα, τα Καθαρά Αποτελέσματα προ φόρων ανήλθαν σε Κέρδη ποσού € 405.805 αναπροσαρμοσμένα (ποσού € 423.336 δημοσιευμένα).

Τα **Ολικά Αποτελέσματα Εκμετάλλευσης** προ αποσβέσεων, προ προβλέψεων, προ φόρων καθώς και τα Τελικά Αποτελέσματα προ φόρων, παρουσιάζονται στον παρακάτω πίνακα:

ΟΛΙΚΑ ΑΠΟΤΕΛΕΣΜΑΤΑ ΕΚΜΕΤΑΛΛΕΥΣΗΣ 2017-2021		
ΕΤΟΣ	ΟΛΙΚΑ ΑΠΟΤΕΛΕΣΜΑΤΑ ΕΚΜΕΤΑΛΛΕΥΣΗΣ (προ αποσβέσεων – προ προβλέψεων – προ φόρων) (ποσά σε €)	ΤΕΛΙΚΑ ΑΠΟΤΕΛΕΣΜΑΤΑ ΧΡΗΣΗΣ (προ φόρων) (ποσά σε €)
2017	424.560	-732.332
2018 δημοσιευμένα	115.999	-617.928
2018 αναπροσαρμοσμένα	115.999	-2.487.570
2019 δημοσιευμένα	827.713	115.916
2019 αναπροσαρμοσμένα	785.045	73.249
2020	939.887	423.336
2020 αναπροσαρμοσμένα	922.356	405.805
2021	3.368.190	455.234

Η Τράπεζα Κεντρικής Μακεδονίας σε συνέχεια της συγχώνευσης των δύο Συνεταιριστικών Τράπεζων, συνεχίζει την δυναμική ανάπτυξη και εδραίωσή της, μέσα από την επίτευξη σημαντικών οικονομικών μεγεθών και την συνέχιση της λειτουργικής της κερδοφορίας και στην χρήση 2021.

Οι συνεχείς ενέργειες της Διοίκησης και των στελεχών, οι επαφές με επιχειρηματίες, καθώς και οι ενέργειες δημοσιότητας προβολής της Τράπεζας, είχαν σαν αποτέλεσμα την διεύρυνση της πελατειακής βάσης και την συμμετοχή τους στο κεφάλαιο της Τράπεζας, ενισχύοντάς το σημαντικά περίπου κατά 2 Εκατ. Ευρώ. Η ενίσχυση αυτή, έδωσε μεταξύ άλλων, την δυνατότητα στην Τράπεζα να υποστηρίξει με χρηματοδοτήσεις, τοπικές παραγωγικές επιχειρήσεις, κατά προτίμηση με εξαγωγικό προσανατολισμό, μονάδες Α.Π.Ε και τουριστικές μικρές επιχειρήσεις.

Παράλληλα συνεχίστηκε η αξιοποίηση των οικονομικών εργαλείων που αναπτύχθηκαν στα πλαίσια των μέτρων για την στήριξη των επιχειρήσεων λόγω κορωνοϊού. Οι τραπεζικές χρηματοδοτικές ενισχύσεις, κατά τους τελευταίους 12 μήνες, συμπεριλαμβάνουν αναστολές πληρωμών δόσεων, επιδοτήσεις τόκων ή/και δόσεων και νέες χρηματοδοτήσεις για την ενίσχυση των κεφαλαίων κίνησης των επιχειρήσεων

Τα ανωτέρω έχουν ήδη επιφέρει στην Τράπεζα ενίσχυση του Συνεταιριστικού κεφαλαίου, των καταθέσεων και των χορηγήσεων.

Η διοίκηση δίνει ιδιαίτερη βαρύτητα σε όλες τις πολιτικές διαδικασίες και τους κανονισμούς της Τράπεζας και στην συνεχή επικαιροποίησή τους. Ένα σημαντικό μέρος αυτών ολοκληρώθηκε εντός της χρήσης 2021.

ΒΑΣΙΚΑ ΧΡΗΜΑΤΟΟΙΚΟΝΟΜΙΚΑ ΜΕΓΕΘΗ / ΔΕΙΚΤΕΣ

Παρακάτω παραθέτουμε Πίνακες με Βασικά Μεγέθη του Ισολογισμού και των Αποτελεσμάτων Χρήσης για τον χρονικό ορίζοντα 2016-2021, καθώς και τις ποσοτικές μεταβολές των Μεγεθών αυτών.

ΧΡΗΜΑΤΟΟΙΚΟΝΟΜΙΚΟΙ ΔΕΙΚΤΕΣ									
ΟΙΚΟΝΟΜΙΚΑ ΜΕΓΕΘΗ	2016	2017	2018	2018 αναπροσαρμοσμένα	2019	2019 αναπροσαρμοσμένα	2020	2020 αναπροσαρμοσμένα	2021
Πάγια ενσώματα & άυλα	1.191.985	1.119.151	987.215	987.215	1.107.593	1.107.593	1.748.165	1.748.165	1.931.319
Χορηγήσεις	108.004.265	112.256.390	120.538.808	120.538.808	137.344.414	137.344.414	190.985.877	190.985.877	246.804.007
Σωρευμένες προβλέψεις απαιτήσεων	30.376.819	31.281.406	32.967.027	34.568.330	35.006.131	35.006.131	36.025.130	36.025.130	38.757.489
Ταμειακά διαθέσιμα	5.527.518	11.654.869	18.882.498	18.882.498	23.436.009	23.436.009	38.111.802	38.111.802	16.362.387
Σύνολο ενεργητικού	96.049.657	105.741.207	120.308.453	119.260.797	141.637.423	141.607.130	211.262.501	210.850.032	245.899.911
Καθαρή Θέση	9.439.530	9.151.221	9.041.784	7.873.694	8.493.741	8.463.447	11.792.444	11.569.987	13.995.703
Καταθέσεις	83.300.869	92.844.251	105.585.784	105.585.784	128.238.564	128.238.564	172.674.288	172.674.288	185.431.205
Υποχρεώσεις προς Πιστωτικά Ιδρύματα	1.745.061	1.489.735	3.359.172	3.359.172	1.266.923	1.266.923	23.438.317	23.438.317	43.350.290
Πιστωτικοί τόκοι	-	4.470.064	4.649.468	4.649.468	5.012.261	5.182.595	6.921.320	6.921.320	10.537.568
Χρεωστικοί τόκοι	-	1.750.039	1.774.320	1.774.320	1.650.379	1.650.379	1.910.264	1.910.264	2.242.751
Σύνολο εξόδων λειτουργικών & διοικητικών εξόδων	-	2.809.127	3.487.686	3.487.686	3.273.190	3.315.857	5.101.204	5.105.200	6.423.336
Αποτελέσματα προ φόρων, προβλέψεων & αποσβέσεων	-	424.560	115.999	115.999	827.713	785.046	939.887	922.357	3.368.190
Αποσβέσεις	-	166.656	174.945	174.945	275.651	275.651	364.266	364.266	329.544
Προβλέψεις	-	990.236	558.982	2.428.624	436.146	436.146	1.140.267	1.140.267	3.305.204
Αποτελέσματα προ φόρων	-	-732.332	-617.928	-2.487.571	115.917	73.249	423.336	405.806	455.235
Αποτελέσματα μετά φόρων	-	-494.276	-425.611	-1.768.505	72.778	30.110	311.437	298.990	240.435

ΒΑΣΙΚΟΙ ΧΡΗΜΑΤΟΟΙΚΟΝΟΜΙΚΟΙ ΔΕΙΚΤΕΣ						
	2016	2017	2018	2019	2020	2021
Αποδοτικότητα Συνόλου Ενεργητικού Ιδίων Κεφαλαίων (Αποτέλεσμα μετά φόρων / σύνολο ενεργητικού)	-	-0,47%	-0,35%	0,05%	0,15%	0,10%
Αποδοτικότητα Ιδίων Κεφαλαίων (Αποτέλεσμα μετά φόρων / Ίδια Κεφάλαια)	-	-5,40%	-4,71%	0,86%	2,64%	1,72%
Αμοιβές Προσωπικού & Διοικητικά Έξοδα / Τόκους Χορηγήσεων	-	62,84%	75,01%	65,30%	73,70%	60,96%
Προβλέψεις χρήσης / Αποτελέσματα προ φόρων, προβλέψεων & αποσβέσεων	-	233,24%	481,89%	52,69%	121,32%	98,13%
Χορηγήσεις / σύνολο ενεργητικού	112,45%	106,16%	100,19%	96,97%	90,40%	100,37%
Χορηγήσεις / Καταθέσεις	129,66%	120,91%	114,16%	107,10%	110,60%	133,10%
Ίδια κεφάλαια/σύνολο ενεργητικού	9,83%	8,65%	7,52%	6,00%	5,58%	5,69%
Ίδια κεφάλαια/Χορηγήσεις	8,74%	8,15%	7,50%	6,18%	6,17%	5,67%
Ίδια κεφάλαια/Καταθέσεις	11,33%	9,86%	8,56%	6,62%	6,83%	7,55%
Σωρευμένες Προβλέψεις/Σύνολο ενεργητικού	31,63%	29,58%	27,40%	24,72%	17,05%	15,76%

% ΜΕΤΑΒΟΛΗ ΒΑΣΙΚΩΝ ΜΕΓΕΘΩΝ 2016-2021					
ΟΙΚΟΝΟΜΙΚΑ ΜΕΓΕΘΗ	2016/2017	2017/2018	2018/2019	2019/2020	2020/2021
Πάγια ενσώμ+άυλα	-6,11%	-11,79%	12,19%	57,83%	10,48%
Χορηγήσεις	3,94%	7,38%	13,94%	39,06%	29,23%
Σωρευμένες προβλέψεις απαιτήσεων	2,98%	5,39%	1,27%	2,91%	7,58%
Ταμειακά διαθέσιμα	110,85%	62,01%	24,11%	62,62%	-57,07%
Σύνολο ενεργητικού	10,09%	13,78%	18,76%	49,19%	16,62%
Καθαρή Θέση	-3,05%	-1,20%	7,87%	39,33%	20,97%
Καταθέσεις	11,46%	13,72%	21,45%	34,65%	7,39%
Υποχρεώσεις προς Πιστωτικά Ιδρύματα	-14,63%	125,49%	-62,28%	1750,02%	84,95%
					#ΔΙΑΙΠ/0!
Πιστωτικοί τόκοι	-	4,01%	7,80%	33,55%	52,25%
Χρεωστικοί τόκοι	-	1,39%	-6,99%	15,75%	17,41%
Σύνολο εξόδων λειτουργικών & διοικητικών εξόδων	-	24,16%	-6,15%	53,84%	25,82%
Αποτελέσματα προ φόρων, προβλέψεων & αποσβέσεων	-	-72,68%	613,55%	19,72%	265,17%
Αποσβέσεις	-	4,97%	57,56%	32,15%	-9,53%
Προβλέψεις	-	-43,55%	-82,04%	161,44%	189,86%
Αποτελέσματα προ φόρων	-	-15,62%	104,66%	477,94%	12,18%
Αποτελέσματα μετά φόρων	-	-13,89%	104,12%	934,32%	-19,58%

Στα παρακάτω διαγράμματα παρατίθεται η εξέλιξη των βασικών μεγεθών της Τράπεζας μέχρι και την 28/02/2022:

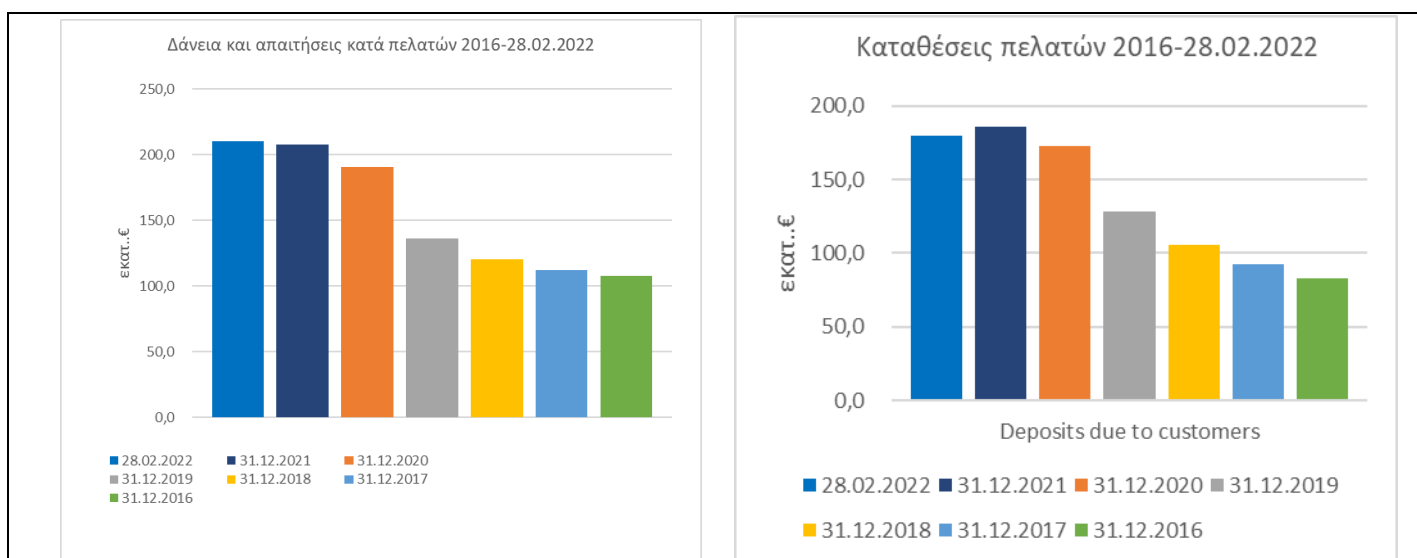
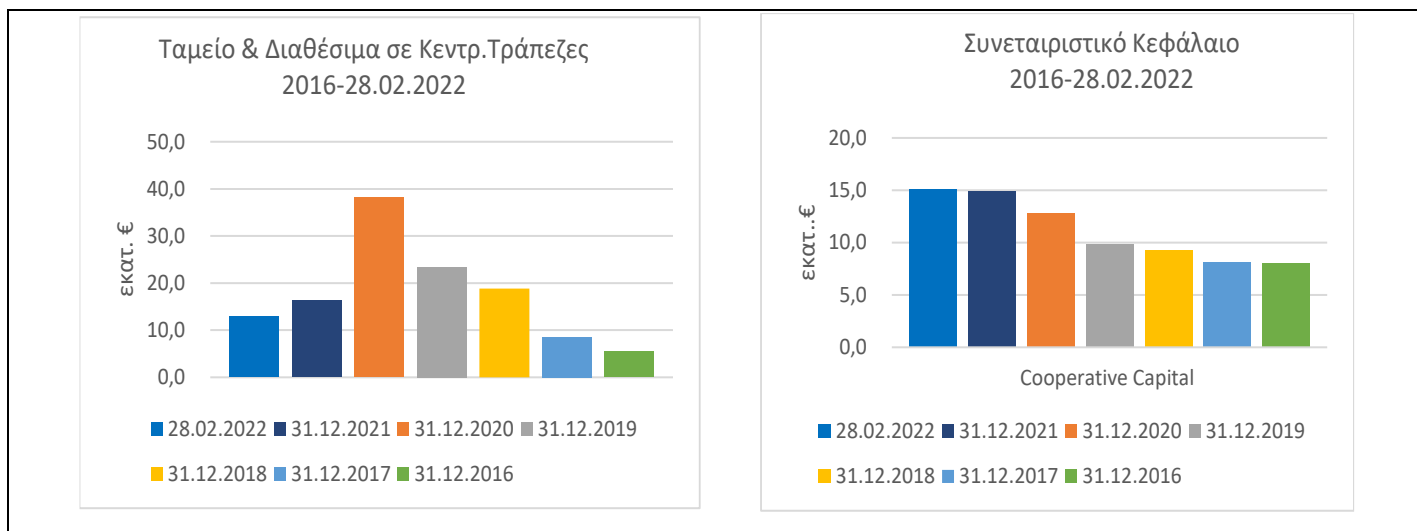

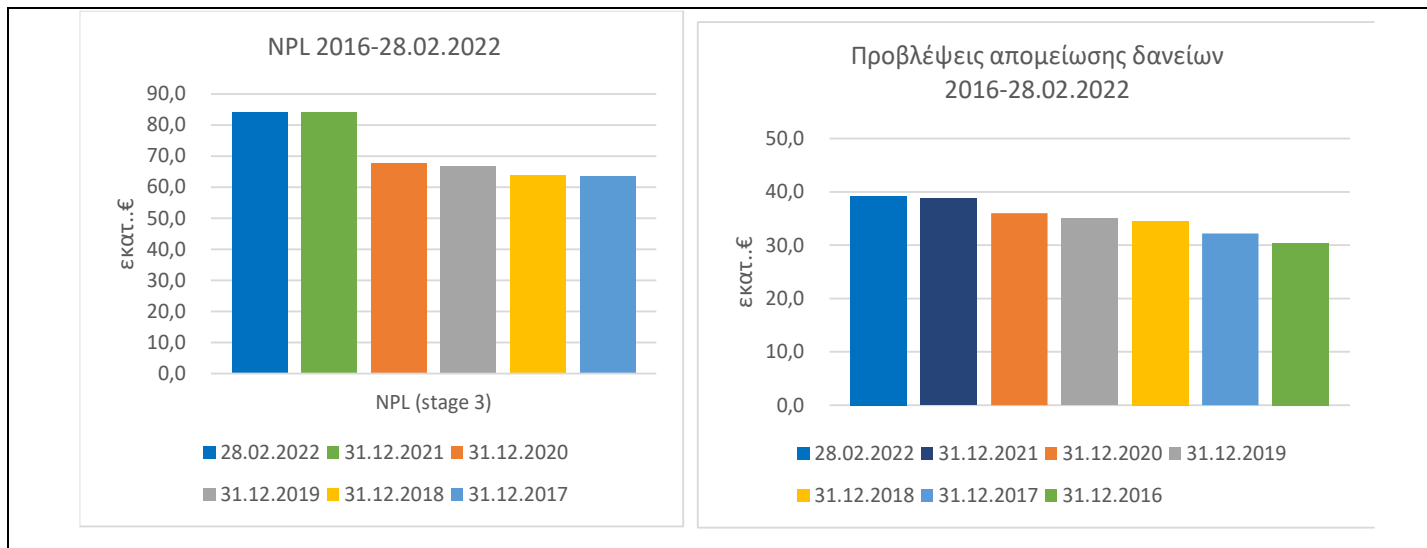

ΕΣΩΤΕΡΙΚΟΣ ΕΛΕΓΧΟΣ

Ο εσωτερικός έλεγχος εφαρμόζει μεθοδολογία η οποία είναι βασισμένη στην αξιολόγηση κινδύνων (Risk based audit) και εξετάζει την ύπαρξη και την επάρκεια των μηχανισμών ελέγχου που απαιτούνται για τη κάλυψη των αντίστοιχων κινδύνων.

Για το 2021, όπως και για την προηγούμενη χρήση, ο εσωτερικός έλεγχος έδωσε βαρύτητα στη διενέργεια κεντροποιημένων, τακτικών, στοχευμένων, προληπτικών και on line ελέγχων, που έχουν σαν στόχο την ενίσχυση της διαφάνειας της εταιρικής διακυβέρνησης, τη διασφάλιση των περιουσιακών στοιχείων, τη συμμόρφωση με το ισχύον εποπτικό πλαίσιο και την αποτελεσματικότητα των διαδικασιών.

Κατά τη διάρκεια του 2021 η Τράπεζα συνέχισε τη συνεργασία με εξειδικευμένο εξωτερικό σύμβουλο με μεγάλη εμπειρία σε θέματα εσωτερικού ελέγχου Τραπεζών και επιχειρήσεων, με στόχο τη συνεχή βελτίωση των υπάρχουσών λειτουργικών διαδικασιών, προσαρμοσμένων πάντα στις απαιτήσεις των εποπτικών αρχών. Στόχος μας είναι ο περιορισμός στο ελάχιστο της έκθεσης της Τράπεζας σε πιστωτικούς κινδύνους και τη θωράκισή της σε θέματα διαχείρισης και αποτελεσματικότητας.

ΣΥΝΑΛΛΑΓΕΣ ΜΕ ΣΥΝΔΕΔΕΜΕΝΑ ΜΕΡΗ

Οι συναλλαγές και τα υπόλοιπα της Τράπεζας με τα μέλη του Διοικητικού Συμβουλίου και τα Ανώτερα Διοικητικά Στελέχη, κατά την 31.12.2021 έχουν ως εξής:

<u>Ποσά εκφρασμένα σε ευρώ</u>	<u>2021</u>	<u>2020</u>
Υποχρεώσεις (Καταθέσεις)	409.981	373.963
Τόκοι Έξοδα	492	1.110
Απαιτήσεις Δάνεια	75.001	350.034
Τόκοι Έσοδα	5.688	20.797
Υπόλοιπο Ενεργών Εγγυητικών Επιστολών	86.741	110.195
Συνεταιριστικές Μερίδες	556.856	556.756
Αμοιβές Μελών Δ.Σ.	437.636	312.837

Οι συναλλαγές και τα υπόλοιπα της Τράπεζας με τα Συνδεδεμένα Μέρη προσώπων του ανωτέρω πίνακα κατά την 31.12.2021 έχουν ως εξής:

<u>Ποσά εκφρασμένα σε ευρώ</u>	<u>2021</u>	<u>2020</u>
Υποχρεώσεις (Καταθέσεις)	886.863	483.141
Τόκοι Έξοδα	191	160
Απαιτήσεις Δάνεια	12.661.505	5.740.305
Τόκοι Έσοδα	456.444	329.107
Υπόλοιπο Ενεργών Εγγυητικών Επιστολών	1.736.007	165.748
Συνεταιριστικές Μερίδες	872.683	333.468

Όλες οι τραπεζικές συναλλαγές, μεταξύ των συνδεδεμένων μερών, συμπεριλαμβανομένων των καταθέσεων, χορηγήσεων, επιτοκίων και εξασφαλίσεων, πραγματοποιούνται ουσιαστικά με όρους παρόμοιους με εκείνους που ισχύουν για αντίστοιχες συναλλαγές με μη συνδεδεμένα μέρη.

ΣΗΜΑΝΤΙΚΑ ΑΠΟΤΕΛΕΣΜΑΤΑ – ΔΡΑΣΕΙΣ ΓΙΑ ΤΗ ΧΡΗΣΗ 2021

Κατά τη διάρκεια του 2021 η Διοίκηση και οι υπηρεσίες της Τράπεζας ανταπεξήλθαν στα δεδομένα που απαιτεί το συγχωνευμένο σχήμα, με εμφανή την ανάπτυξη και την ώθηση που έδωσε αυτή η ενέργεια στην Τράπεζα Κεντρικής Μακεδονίας.

Οι σημαντικότερες δράσεις παρουσιάζονται παρακάτω:

- Επιτεύχθηκε σημαντική κερδοφορία, με ταυτόχρονη ενίσχυση των βασικών μεγεθών και συγκεκριμένα των Ταμιακών Διαθεσίμων, των Καταθέσεων, των Χορηγήσεων και του Ενεργητικού.

- Ενισχύθηκε σημαντικά το συνεταιριστικό Κεφάλαιο, με την είσοδο νέων συνεταίρων και την ενίσχυση της συμμετοχής των παλαιών.
- Διευρύνθηκε η πελατειακή βάση της Τράπεζας.
- Ενισχύθηκε το προσωπικό της Τράπεζας με νέα εξειδικευμένα στελέχη.
- Συνεχίστηκε η βελτίωση των προσφερόμενων υπηρεσιών του Web Banking με τον εμπλουτισμό επιπλέον υπηρεσιών πληρωμών.
- Σχεδιάστηκε η μετάπτωση στο νέο λογισμικό πρόγραμμα CSB 2 της εταιρίας NATECK.
- Υλοποιήθηκαν οι εργασίες αναβάθμισης και αναθεώρησης των εσωτερικών διαδικασιών.
- Αυξήθηκαν οι προβλέψεις για την κάλυψη του Πιστωτικού Κινδύνου.
- Μειώθηκαν τα Μη Εξυπηρετούμενα Ανοίγματα και αυξήθηκε η κάλυψη αυτών από Προβλέψεις.
- Συνεχίστηκε η στήριξη των επιχειρήσεων και των νοικοκυριών που επλήγησαν από την πανδημία Covid, μέσω της χρήσης Μέτρων και Προγραμμάτων που εφαρμόστηκαν.
- Ενισχύθηκε η δημοσιότητα και η προβολή της Τράπεζας και έγιναν σημαντικές δωρεές
- Ολοκληρώθηκε με επιτυχία η άσκηση ακραίων καταστάσεων κρίσης (Stress Test).
- Εγκρίθηκε ακόμη και ο Γ κύκλος του Προγράμματος Εγγυοδοσίας της Ελληνικής Αναπτυξιακής Τράπεζας.
- Υπογράφηκαν NDA's με υποψήφιους Θεσμικούς Επενδυτές, οι οποίοι εκδήλωσαν ενδιαφέρον για την συμμετοχή τους στη Τράπεζα.

ΣΗΜΑΝΤΙΚΑ ΓΕΓΟΝΟΤΑ ΠΟΥ ΣΥΝΕΒΗΣΑΝ ΑΠΟ ΤΗ ΛΗΞΗ ΤΗΣ ΧΡΗΣΗΣ (31/12/2021)

Τα Σημαντικά γεγονότα μετά την 31η Δεκεμβρίου 2021 αναφέρονται παρακάτω:

- Στις 24 Φεβρουαρίου 2022 η Ρωσία εισβάλλει στην Ουκρανία, γεγονός που δημιουργεί μέχρι και σήμερα αβεβαιότητα στις διεθνείς αγορές και στην εξέλιξη των μακροοικονομικών μεγεθών. Η Τράπεζα, δεν είναι εκτεθειμένη σε συναλλαγές στις δύο αυτές χώρες, ωστόσο παρακολουθεί συνεχώς τις εξελίξεις λόγω της άμεσης επίπτωσης στην οικονομία.

ΔΗΜΟΣΙΟΠΟΙΗΣΗ ΠΛΗΡΟΦΟΡΙΩΝ ΑΡΘΡΟΥ 6 Ν. 4374/2016

Παρακάτω παραθέτουμε την πληροφόρηση για τη χρήση 2021 όπως ορίζουν οι διατάξεις του Νόμου 4374/2016.

Άρθρο 6. Διαφάνεια στις σχέσεις των πιστωτικών ιδρυμάτων με επιχειρήσεις μέσω ενημέρωσης και επιχορηγούμενα πρόσωπα.

Πληρωμές της χρήσεως 2021 για λόγους διαφήμισης, προβολής ή προώθησης, συμπεριλαμβανομένων των πληρωμών λόγω χορηγιών κάθε είδους, οι οποίες:

α) Έχουν ως άμεσο ή έμμεσο αποδέκτη: αα) επιχείρηση μέσω ενημέρωσης, ββ) επιχείρηση ηλεκτρονικών μέσων ενημέρωσης, γγ) άλλη οντότητα που είναι συνδεδεμένη με τις ανωτέρω επιχειρήσεις κατά την έννοια του άρθρου 42ε παράγραφος 5 του Κ.Ν. 2190/1920 ή κατά τον ορισμό του Διεθνούς Λογιστικού Προτύπου 24 ή

β) Έχουν ως άμεσο ή έμμεσο αποδέκτη επιχείρηση διαφήμισης και επικοινωνίας, κατά το μέρος που αφορούν περαιτέρω πληρωμές προς τις επιχειρήσεις της περίπτωσης α' ανωτέρω.

1.1-31.12.2021	
Διαφημίσεις & λοιπές Προβολές	
ΒΟΡΕΙΑ ΕΝΗΜΕΡΩΤΙΚΗ	2.480
ΥΦΑΝΤΗΣ ΚΩΝΣΤΑΝΤΙΝΟΣ	2.232
ΠΛΑΚΙΑΣ ΧΡΗΣΤΟΣ	992
ΝΙΚΟΛΑΙΔΗΣ ΜΙΧΗΛ	11.410
ΤΡΙΑΝΤΑΦΥΛΛΟΥ ΧΡΗΣΤΟΣ	4.414
ΣΕΡΡΑΙΚΕΣ ΕΚΔΟΣΕΙΣ ΕΠΕ	34.960
ΠΑΕ ΠΑΟΚ FC	186.000
ΕΛΛΗΝΟΑΜΕΡΙΚΑΝΙΚΟ ΕΜΠΟΡΙΚΟ ΕΠΙΜΕΛΗΤΗΡΙΟ	2.778
ΚΟΜΗΤΟΥΔΗΣ ΒΑΣΙΛΕΙΟΣ	324
ΜΓΣ ΠΑΝΣΕΡΡΑΙΚΟΣ	5.580
ΜΕΤΟΚΗ ΟΕ	620
ΑΡΑΜΠΑΤΖΗΣ ΔΗΜΗΤΡΙΟΣ	1.302
WIN ΕΠΕ	372
ΓΙΑΝΝΟΥΛΗ ΣΜΑΡΩ	100
PARAPRINT ΙΚΕ	917
ΠΑΕ ΠΑΝΣΕΡΡΑΙΚΟΣ	49.600
SERRES MEDIA GROUP	2.976
FIVE NET MEDIA	8.680
PANMEDIA MON ΙΚΕ	1.750
ΚΑΠΕΤΑΝΙΟΣ ΓΕΩΡΓΙΟΣ	434
ΕΚΔΟΣΕΙΣ ΜΙΚΕ	248
ΦΙΛΙΠΠΙΔΗΣ ΔΗΜΗΤΡΗΣ	558
Σύνολο Διαφημίσεων & Προβολών	318.727
Δωρεές & Επιχορηγήσεις	
ΠΟΛΙΣΤΙΚΟΣ ΣΥΛΛΟΓΟΣ ΡΟΔΟΛΙΒΟΥΣ	2.480
ΑΣΤΥΝΟΜΙΑ ΣΕΡΡΩΝ	25.316
ΙΕΡΑ ΜΟΝΗ ΑΓΙΑΣ ΠΑΡΑΣΚΕΥΗΣ	2.500
ΠΥΡΟΣΒΕΣΤΙΚΗ ΣΕΡΡΩΝ	8.495
ΑΣΤΥΝΟΜΙΑ ΠΙΕΡΙΑΣ	650
ΝΑΥΤΙΚΟΣ ΟΜΙΛΟ ΚΑΤΕΡΙΝΗΣ	3.720
ΠΑΤΡΟΚΟΣΜΑΣ Ο ΑΙΤΩΛΟΣ	450
ΣΥΛΛΟΓΟΣ ΦΙΛΑΘΛΩΝ ΚΑΤΕΡΙΝΗΣ Ο ΠΙΕΡΙΚΟΣ	5.000
Ε.Ο.Σ. ΚΑΤΕΡΙΝΗΣ	2.480
ΧΟΡΗΓΕΙΑ ΤΡΟΦΙΜΩΝ	3.789
ΧΟΡΗΓΕΙΑ ΑΙΚΑΤΕΡΙΝΕΙΑ	2.480
ULTRA TRAIL ΔΡΟΜΕΙΣ ΥΓΕΙΑΣ	1.860
ΙΕΡΑ ΜΗΤΡΟΠΟΛΗ ΣΕΡΡΩΝ	9.049
ΧΟΡΗΓΙΑ ΤΗΛ.ΕΚΠΟΜΠΗ	1.996
ΤΡΟΦΙΜΑ ΟΕΒΕΣ ΣΕΡΡΩΝ	3.240

Σύνολο Δωρεών & Επιχορηγήσεων	73.506
Γενικό Σύνολο	392.233
Πληρωμές σε Φυσικά Πρόσωπα	25.623
Πληρωμές σε Νομικά Πρόσωπα	366.610
Γενικό Σύνολο	392.233

ΕΤΑΙΡΙΚΗ ΚΟΙΝΩΝΙΚΗ ΕΥΘΥΝΗ

Η Συνεταιριστική Τράπεζα Κεντρικής Μακεδονίας εντάσσει στις επιχειρηματικές τις πρακτικές, κοινωνικές και περιβαλλοντικές δράσεις επιδεικνύοντας το βαθύ αίσθημα ευθύνης απέναντι στο κοινωνικό σύνολο, τους μετόχους, τους εργαζόμενους και το περιβάλλον. Η Τράπεζα σέβεται την ανθρώπινη αξιοπρέπεια και βοηθάει την τοπική κοινωνία, ανάλογα με το αντικείμενο και τη γεωγραφική του εξάπλωση. Σέβεται τα ανθρώπινα δικαιώματα, αντιτίθεται στην παιδική εργασία, δίνει ίσα δικαιώματα σε άντρες και γυναίκες, στις εθνικές, θρησκευτικές και φυλετικές μειονότητες και υπερκαλύπτει τη νομοθεσία σε θέματα υγιεινής και ασφάλειας εργασίας. Επιλέγει δε συνεργάτες, που αποδέχονται τις ίδιες ηθικές αξίες.

Η Τράπεζά μας, παρά τη σημαντική συρρίκνωση των δαπανών της, συνεχίζει να προσφέρει κοινωνικό έργο, στηρίζοντας πολιτιστικές, αναπτυξιακές και κοινωνικές δράσεις των τοπικών φορέων των Νομού Σερρών και Πιερίας. Έτσι για το 2021 δημιούργησε κοινωνικό προϊόν ύψους € 4.082.802 το οποίο απέδωσε στους πολίτες και στην πολιτεία.

ΚΑΤΑΝΟΜΗ ΚΟΙΝΩΝΙΚΟΥ ΠΡΟΪΟΝΤΟΣ 2021	
ΔΗΜΟΣΙΟ (φόροι, εισφορές, κλπ)	1.953.712
ΑΣΦΑΛΙΣΤΙΚΑ ΤΑΜΕΙΑ	653.810
ΠΡΟΣΩΠΙΚΟ	1.408.639
ΧΟΡΗΓΙΕΣ	66.641
Σύνολο	4.082.802

ΝΟΜΙΚΟ ΠΛΑΙΣΙΟ ΛΕΙΤΟΥΡΓΙΑΣ ΚΑΙ ΕΠΟΠΤΕΙΑΣ ΤΡΑΠΕΖΩΝ – ΕΦΑΡΜΟΓΗ ΤΗΣ ΒΑΣΙΛΕΙΑΣ

Η «Βασιλεία III» αποτελεί τη δεύτερη μείζονα τροποποίηση ενός ήδη υφιστάμενου κανονιστικού πλαισίου που έχει διαμορφώσει η Επιτροπή της, η οποία κατέστη αναγκαία λόγω της πρόσφατης διεθνούς χρηματοπιστωτικής κρίσης.

Από συστηματική άποψη, οι διατάξεις της «Βασιλείας III» μπορούν να καταταγούν σε δύο κατηγορίες:

- I. Στην πρώτη κατηγορία εντάσσονται οι διατάξεις μέσω των οποίων επέρχονται τροποποιήσεις σε διατάξεις του ισχύοντος κανονιστικού πλαισίου που διέπει την κεφαλαιακή επάρκεια των διεθνών τραπεζών (δηλαδή της «Βασιλείας II»), καθώς και προσθήκες σε αυτό.
- II. Στη δεύτερη κατηγορία εντάσσονται οι διατάξεις με τις οποίες καθιερώνονται «καινοτόμα στοιχεία», οι οποίες διακρίνονται περαιτέρω:
 - i. σε εκείνες μέσω των οποίων καθιερώνονται νέοι κανόνες μικρο-προληπτικής, κυρίως, ρυθμιστικής παρέμβασης στη λειτουργία των τραπεζών,
 - ii. σε εκείνες με τις οποίες καθιερώνονται κανόνες μακρο-προληπτικής ρυθμιστικής παρέμβασης

Στο παραπάνω πλαίσιο ψηφίστηκε από το Ελληνικό Κοινοβούλιο ο Ν. 4261/ 2014 «Πρόσβαση στη δραστηριότητα των πιστωτικών ιδρυμάτων και προληπτική εποπτεία πιστωτικών ιδρυμάτων και επιχειρήσεων (ενσωμάτωση της Οδηγίας

2013/36/ΕΕ), κατάργηση του ν. 3601/2007 και άλλες διατάξεις» και υιοθετήθηκε πλήρως ο Κανονισμός (ΕΕ) αριθ. 575/2013 ΤΟΥ ΕΥΡΩΠΑΪΚΟΥ ΚΟΙΝΟΒΟΥΛΙΟΥ ΚΑΙ ΤΟΥ ΣΥΜΒΟΥΛΙΟΥ της 26ης Ιουνίου 2013 σχετικά με τις απαιτήσεις προληπτικής εποπτείας για πιστωτικά ιδρύματα και επιχειρήσεις επενδύσεων. Επιπλέον των παραπάνω η Τράπεζα της Ελλάδος εξέδωσε σχετικές Πράξεις Εκτελεστικής Επιτροπής και αναμένεται να εκδώσει και άλλες στο πλαίσιο της εφαρμογής των παραπάνω.

Το Νέο Νομικό και Θεσμικό πλαίσιο θέτει αυστηρότερους κανόνες εποπτείας στο Ευρωπαϊκό Τραπεζικό Σύστημα καθώς και υψηλότερες απαιτήσεις Διοίκησης Οργάνωσης και Εταιρικής Διακυβέρνησης όλων των Τραπεζών στο Ευρωσύστημα και έχει αρχίσει να εφαρμόζεται σταδιακά από 1.1.2014. Ήδη από το 2015 έχουν προστεθεί νέες εποπτικές αναφορές όσον αφορά τους τομείς των καταθέσεων και της ρευστότητας καθώς και των καθυστερημένων χορηγήσεων.

Έπειτα από τα ανωτέρω προτείνω να εγκρίνετε τις Οικονομικές Καταστάσεις, οι οποίες έχουν συνταχθεί κατά τα Διεθνή Πρότυπα Χρηματοοικονομικής Πληροφόρησης (Δ.Π.Χ.Π.) και αποτελούνται από τον Ισολογισμό, την Κατάσταση Συνολικών Εσόδων, την Κατάσταση Ταμιακών Ροών, την Κατάσταση Μεταβολών Ιδίων Κεφαλαίων, τις Γνωστοποιήσεις κατά Δ.Π.Χ.Α. καθώς και την Έκθεση Διαχείρισης του Διοικητικού Συμβουλίου της περιόδου 01/01/2021 έως 31/12/2021.

ΟΙΚΟΝΟΜΙΚΕΣ ΚΑΤΑΣΤΑΣΕΙΣ ΠΕΡΙΟΔΟΥ 01.01.-31.12.2021

ΚΑΤΑΣΤΑΣΗ ΣΥΝΟΛΙΚΩΝ ΕΣΟΔΩΝ				
της χρήσεως από 1η Ιανουαρίου έως 31η Δεκεμβρίου 2021				
<i>Η τράπεζα</i>				
	Σημ.	01.01 - 31.12.2021	01.01 - 31.12.2020	
Τόκοι και εξομοιούμενα έσοδα	7.1	10.537.567,97	6.921.320,30	
Τόκοι και εξομοιούμενα έξοδα	7.1	<u>-2.242.751,49</u>	<u>-1.910.924,71</u>	
Καθαρό έσοδο από τόκους		8.294.816,48	5.010.395,59	α
Έσοδα από αμοιβές και προμήθειες	7.2	1.750.412,89	1.034.579,04	
Προμήθειες- έξοδα	7.2	<u>-1.099.735,47</u>	<u>-657.686,44</u>	
Καθαρό έσοδο από αμοιβές και προμήθειες		650.677,42	376.892,60	β
Έσοδα από μερίσματα	7.3	2.522,10	162,61	
Αποτελέσματα χρηματοοικονομικών Πράξεων		0,00	0,00	
Λοιπά έσοδα	7.3	<u>843.510,14</u>	<u>726.334,87</u>	
		<u>846.032,24</u>	<u>726.497,48</u>	γ
Σύνολο εσόδων		9.791.526,14	6.113.785,67	δ=α+β+γ
Αμοιβές και έξοδα προσωπικού	7.4	<u>-2.350.843,45</u>	<u>-2.166.187,43</u>	
Γενικά διοικητικά έξοδα	7.4	<u>-4.016.526,94</u>	<u>-2.883.805,42</u>	
Χρεωστικοί τόκοι IFRS 16	7.4	<u>-44.844,76</u>	<u>-55.207,12</u>	
Αποσβέσεις	7.4	<u>-329.544,06</u>	<u>-364.266,40</u>	
Λοιπά έξοδα	7.4	<u>-11.120,76</u>	<u>-86.228,89</u>	
Σύνολο εξόδων		-6.752.879,97	-5.555.695,26	ε
Αποτέλεσμα προ απομειώσεων, προβλέψεων, διαφορών αποτίμησης & απομείωσης χρημ/κών περ.στοιχ.		3.038.646,17	558.090,41	
Ζημίες απομειώσεως και προβλέψεις για την κάλυψη του πιστωτικού κινδύνου	7.5	<u>-3.305.204,41</u>	<u>-1.140.266,87</u>	
Καθαρό αποτέλεσμα από διαγραφές δανείων και Χρησιμοποίηση προβλέψεων απομείωσης	7.5	0,00	0,00	
Αναστροφή προβλέψεων Λοιπών Στοιχείων Ενεργητικού	7.6	35.995,98	44.349,59	
Αρνητική υπεραξία εξαγοράς		0,00	0,00	
Αποτελέσματα διαφοράς Αποτίμησης σε Εύλογη Αξία Χρηματ/κών Περιουσιακών Στοιχείων	7.6	<u>-111.251,60</u>	13.105,13	
Αποτίμηση στην Εύλογη αξία Μετοχών εισηγμένων στο Χρηματιστήριο	7.6		2.487,82	
Απομείωση υπεραξίας συγχώνευσης	7.6	0,00	<u>-58.355,69</u>	
Απομείωση αξίας Διαθέσιμων για πώληση χρηματ/κών περιουσ. Στοιχείων	8	0,00	0,00	
Κέρδη / ζημίες από αποτίμηση επενδυτικών ακινήτων στην εύλογη αξία	7.7	804.986,16	947.442,31	
Κέρδη / ζημίες από μεταφορά από επένδυση σε ακίνητα σε ιδιοχρησιμοποιούμενα	7.7	<u>-7.937,70</u>	37.808,70	
Κέρδη / ζημίες από μεταβίβαση χρηματοοικονομικών περιουσιακών στοιχείων	7.6	0,00	1.144,51	
Αναλογία κερδών/ ζημιών από Συγγενείς εταιρίες και ΚΞ		0,00	0,00	
		<u>-2.583.411,57</u>	<u>-152.284,50</u>	στ
Κέρδος (ζημία) προ φόρου εισοδήματος		455.234,60	405.805,91	ζ=δ+ε+στ
Φόρος Εισοδήματος		<u>-214.799,11</u>	<u>-106.815,81</u>	
Καθαρό κέρδος (ζημία) από συνεχιζόμενες δραστηριότητες		240.435,49	298.990,10	
Καθαρά κέρδη/ζημίες μετά από φόρους εισοδ. Από Διακοπείσες δραστηριότητες		-	-	
Καθαρό κέρδος (ζημία) μετά από φόρο εισοδήματος		240.435,49	298.990,10	
Ποσά που ΔΕΝ αναταξινομούνται στην Κατάσταση Αποτελεσμάτων				
Μεταβολή αναλογιστικών κερδών/ζημιών υποχρεώσεων καθορισμένων παροχών		-639,00	-6.997,00	
Φόρος εισοδήματος		185,31	2.029,13	
		<u>-453,69</u>	<u>-4.967,87</u>	
Σύνολο Αποτελεσμάτων, μετά το φόρο εισοδήματος, που καταχωρήθηκαν		-453,69	-4.967,87	
ΣΥΝΟΛΙΚΟ ΑΠΟΤΕΛΕΣΜΑ ΧΡΗΣΕΩΣ, ΜΕΤΑ ΤΟ ΦΟΡΟ ΕΙΣΟΔΗΜΑΤΟΣ		239.981,80	294.022,23	α+β

ΙΣΟΛΟΓΙΣΜΟΣ της 31ης Δεκεμβρίου 2021					
Η ΤΡΑΠΕΖΑ					
	Σημ.	31.12.2021		31.12.2020	
ΕΝΕΡΓΗΤΙΚΟ					
Μη κυκλοφορούντα περιουσιακά στοιχεία					
Ταμείο & Διαθέσιμα σε Κεντρ. Τράπεζες					
- Ταμειακά Διαθέσιμα	8.2	707.517,36		700.770,32	
- Ταμειακά Διαθέσιμα στην Τράπεζα της Ελλάδος	8.2	15.039.276,86	15.746.794,22	34.900.949,30	35.601.719,62
Απαιτήσεις κατά πιστωτικών ιδρυμάτων (Καταθέσεις)			615.592,64		2.510.082,65
Αξίογραφα εμπορικού χαρτοφυλακίου			0,00		0,00
Παράγωγα Χρηματο- Οικονομικά Μέσα			0,00		0,00
Δάνεια και απαιτήσεις κατά πελατών αποτιμώμενα στο αποσβέσιμο κόστος					
- Δάνεια και απαιτήσεις κατά πελατών προ Προβλέψεων	8.3	246.804.006,57		190.985.876,84	
- Προβλέψεις Απομείωσης Δανείων	8.3	-38.757.489,62	208.046.516,95	-36.025.130,23	154.960.746,61
Χρηματοοικονομικά Περιουσιακά Στοιχεία					
- Συμμετοχές σε οντότητες μη εισηγμένες σε Χρηματιστήριο, αποτιμώμενες στην Εύλογη Αξία μέσω Αποτελεσμάτων					
- Αξία κτήσης	8.4	2.913.907,95		2.713.923,55	
- Σωρευμένες Απομειώσεις	8.4	-2.277.021,18	636.886,77	-2.165.769,58	548.153,97
- Διαθέσιμα προς πώληση Χρηματ/κα περιουσιακά στοιχεία					
- Αξία κτήσης	8.4	-		-	
- Σωρευμένες Απομειώσεις	8.4	-	-	-	-
- Ομόλογα Επενδυτικού Χαρτοφυλακίου, αποτιμώμενα στο	8.4		100.000,00		50.000,00
Αποσβέσιμο Κόστος	8.4		-		-
- Διακρατούμενα μέχρι τη λήξη	8.4		-		-
- Μετοχές Εισηγμένες σε Χρηματιστήριο αποτιμώμενες στην					
Εύλογη Αξία μέσω Αποτελεσμάτων					
- Αξία κτήσης	8.4	4.628,90		4.628,90	
- Σωρευμένες Απομειώσεις	8.4	-296,38	4.332,52	-296,38	4.332,52
- Δανειακού Χαρτοφυλακίου			0,00		0,00
Επενδύσεις σε συγγενείς εταιρίες και Κ/Ξ			0,00		0,00
Επενδύσεις σε ακίνητα	8.5	4.312.000,00		1.270.000,00	
Περιουσιακά στοιχεία (Ακίνητα) από πλειστηριασμούς	8.5	3.526.488,00	7.838.488,00	2.511.283,77	3.781.283,77
Ιδιοχρησιμοποιούμενα ενσώματα πάγια					
- Αξία κτήσης	8.6	4.097.063,96		3.714.171,79	
- Σωρευμένες αποσβέσεις	8.6	-2.105.744,96		-1.910.901,78	
- Σωρευμένες απομειώσεις	8.6	-60.000,00	1.931.319,00	-60.000,00	1.743.270,01
Δικαιώματα χρήσης πάγιων					
- Αξία κτήσης	8.7	1.515.936,87		1.512.164,82	
- Σωρευμένες αποσβέσεις	8.7	-565.824,97	950.111,90	-433.818,50	1.078.346,32
Υπεραξία συγχωρέσεων	8.8		0,00		0,00
Λοιπά άυλα πάγια	8.9		0,00		4.895,00
Αναβαλλόμενες Φορολ. Απαιτήσεις	8.19		7.131.483,41		7.159.634,75
Απαιτήσεις από χρηματοδοτικές συμβάσεις	8.10		35.030,39		67.750,16
Λοιπά Στοιχεία Ενεργητικού					
- Εγγυήσεις σε Ταμείο Εγγύησης Καταθέσεων & Επενδύσεων	8.11	2.270.885,57		2.275.567,44	
- Λοιπά Στοιχεία Ενεργητικού	8.11	1.043.923,91		1.551.699,22	
		3.314.809,48		3.827.266,66	
Μείον : Σχηματισμένες προβλέψεις απομείωσης	8.11	-451.454,43	2.863.355,05	-487.450,41	3.339.816,25
Στοιχεία Ενεργητικού προς πώληση			0,00		0,00
Σύνολο Ενεργητικού			245.899.910,85		210.850.031,62
ΥΠΟΧΡΕΩΣΕΙΣ					
Υποχρεώσεις προς πιστωτικά ιδρύματα	8.12		43.350.290,23		23.438.317,18
Παράγωγα χρηματο- Οικονομικά Μέσα			0,00		0,00
Υποχρεώσεις προς πελάτες (συμπεριλαμβανομένου ομολογιών εκδόσεων μας)					
- Καταθέσεις Όψεως	8.13	64.751.066,76		65.650.849,49	
- Καταθέσεις Ταμειτηρίου	8.13	21.873.027,15		16.673.217,75	
- Καταθέσεις Προθεσμίας	8.13	98.807.110,98	185.431.204,89	90.350.220,88	172.674.288,12
Ομολογίες εκδόσεως μας διατεθεισες σε θεσμικούς επενδυτές και λοιπές δανειακές υποχρεώσεις			0,00		0,00
Υποχρεώσεις για τρέχοντα φόρο εισοδήματος και λοιπούς φόρους	8.15		113.779,02		112.324,02
Αναβαλλόμενες φορολ. Υποχρεώσεις			0,00		0,00
Υποχρεώσεις καθορισμένων παροχών στους εργαζόμενους	8.14		53.621,55		53.705,00
Λοιπές υποχρεώσεις	8.16		1.032.813,05		1.024.443,58
Υποχρεώσεις από δικαιώματα χρήσης πάγιων στοιχείων & χρηματοδοτικές συμβάσεις	8.17		1.039.928,20		1.177.176,51
Προβλέψεις	8.18		882.571,00		799.789,92
Σύνολο Υποχρεώσεων			231.904.207,94		199.280.044,33
ΚΑΘΑΡΗ ΘΕΣΗ					
Κεφάλαια και αποθεματικά που αναλογούν στους Μετόχους της Τράπεζας					
Μετοχικό Κεφάλαιο	8.20		14.865.669,55		12.784.062,51
Διαφορά από έκδοση μετοχών υπέρ το άρτιο	8.20		281.436,37		261.285,29
Αποθεματικά	8.20		19.603.982,32		19.603.139,01
Αποτελέσματα εις νέο			-20.755.385,33		-21.078.499,51
			13.995.702,91		11.569.987,30
Δικαιώματα τρίτων			0,00		0,00
Σύνολο Καθαρής Θέσεως			13.995.702,91		11.569.987,30
Σύνολο Καθαρής Θέσης και Υποχρεώσεων			245.899.910,85		210.850.031,62

ΚΑΤΑΣΤΑΣΗ ΤΑΜΙΑΚΩΝ ΡΟΩΝ			
Έμμεση μέθοδος			
Για την περίοδο από 01.01.2021 έως 31.12.2021			
Ποσά εκφρασμένα σε Ευρώ			
	Σημ.	01.01-31.12.2021	01.01 - 31.12.2020
Ταμιακές ροές από συνεχιζόμενες λειτουργικές δραστηριότητες			
Κέρδη / (ζημιές) προ φόρου εισοδήματος (συνεχιζόμενες δραστηριότητες)		455.234,60	423.336,13 α
Κέρδη προ φόρων (διακοπές/δραστηριότητες)			
Προσαρμογές κερδών/ζημιών προ φόρων για :			
• Αποσβέσεις / απομειώσεις ενσώματων παγίων		194.843,18	156.417,34
• Αποσβέσεις / απομειώσεις άυλων παγίων		3.267,01	76.744,67
• Αποσβέσεις / απομειώσεις άυλων - δικαιωμάτων χρήσης παγίων IFRS 16		131.433,87	131.104,39
• Μεταβολές εύλογης αξίας Διαθεσίμων για πώληση περιουσιών. Στοιχείων (απευθείας στη Καθ. Θέση)			
• Μεταβολές εύλογης αξίας συμμετοχών (μη εισηγμένων)			-13.105,13
• Μεταβολές εύλογης αξίας συμμετοχών (εισηγμένων)			-2.487,82
• Μεταβολές εύλογης αξίας λοιπών στοιχείων ενεργητικού (απευθείας στη Καθ. Θέση)			
• Κέρδη/ζημιές από πώληση συμμετοχών σε μη εισηγμένες			-1.144,61
• Αποτελέσματα επανεκτίμησης Επενδ. Ακινήτων στην Εύλογη Αξία		-797.048,46	-947.442,31
• Αποτελέσματα μεταφοράς Επενδ. Ακινήτων σε Ιδιοχρησιμοποιούμενα			-37.808,70
• Προβλέψεις απομειώσεων δανείων		3.305.204,41	1.140.266,87
• Ζημία από διαγραφή απαιτήσεων από χορηγηθέντα δάνεια		73.118,91	121.267,64
• Χρήση προβλέψεων για διαγραφή απαιτήσεων από δάνεια		-73.118,91	-121.267,64
• Αναστροφές προβλέψεων λοιπών απαιτήσεων			-44.349,59
• Προβλέψεις και αποζημιώσεις προσωπικού		36.503,00	-
• Αναστροφή ή χρήση προβλέψεων για αποζημιώσεις προσωπικού			-12.873,00
• Αναστροφές λοιπών προβλέψεων		-35.995,98	-60.000,00
• (Κέρδη) / ζημιές από επενδυτικές δραστηριότητες		-	162,61
• (Κέρδη) / ζημιές από χρηματοδοτικές δραστηριότητες		-	-4.010,95
• Αναλογία (κερδών) / ζημιών από συγγενείς εταιρίες και κοινοπραξίες			-
• Χρεωστικοί τόκοι υποχρεώσεων από δικαιώματα χρήσης παγίων (IFRS 16)		44.844,76	55.207,12
• Χρεωστικοί τόκοι υποχρεώσεων παροχών προσωπικού λόγω εξόδου από την υπηρεσία		187,00	-
• Αρνητική υπεραξία εξαγοράς			-
• Απομείωση υπεραξίας συγχώνευσης			58.355,69
• Λοιπές προσαρμογές			-5.524,30
• Απομείωση αξίας συμμετοχών (Διαθέσιμα για πώληση)		111.251,60	-
• Απομείωση αξίας χρεογράφων			-
• Προβλέψεις για λοιπούς έκτακτους κινδύνους			-
		3.449.724,99	912.848,51 β
Καθαρή (αύξηση) / μείωση στοιχείων Ενεργητικού που σχετίζονται με συνεχιζόμενες λειτουργικές δραστηριότητες			
• Απαιτήσεων κατά πιστωτικών ιδρυμάτων		-	-
• Χρεογράφων εμπορικού χαρτοφυλακίου αποτιμώμενων σε εύλογης αξίας μέσω Α/Χ		-	-
• Αξιογράφων εμπορικού χαρτοφυλακίου κ. απαιτήσ. από παράγωγα χρηματοοικονομικά μέσα		-55.818.129,73	-53.520.195,39
• Δανείων και απαιτήσεων κατά πελατών		-109.608,75	-546.857,46
• Λοιπών στοιχείων Ενεργητικού			
		-55.927.738,48	-54.067.052,85 γ
Καθαρή αύξηση / (μείωση) στοιχείων Υποχρεώσεων που σχετίζονται με συνεχιζόμενες λειτουργικές δραστηριότητες :			
• Υποχρεώσεων προς πιστωτικά ιδρύματα		19.911.973,05	22.171.394,60
• Υποχρεώσεων από παράγωγα χρηματοοικονομικά μέσα			
• Υποχρεώσεων προς πελάτες (από καταθέσεις τους κλπ)		12.756.916,77	44.435.724,59
• Υποχρεώσεων παροχών προσωπικού λόγω εξόδου από την υπηρεσία		-37.412,46	-
• Λοιπών Υποχρεώσεων		92.522,10	-163.058,85
• Υποχρεώσεων από δικαιώματα χρήσης παγίων (IFRS16) και χρηματοδ. Μισθώσεις		-205.444,83	-163.382,00
		32.518.554,64	66.280.698,34 δ
Καθαρές ταμιακές ροές από συνεχιζόμενες λειτουργικές δραστηριότητες πριν από φόρους			
		-19.959.458,85	13.126.494,00 ε = β+γ+δ
• Πληρωθέντες Φόροι εισοδήματος			-4.020,42
Καθαρές Ταμιακές Ροές από συνεχιζόμενες λειτουργικές δραστηριότητες			
		-19.959.458,85	13.122.473,58 στ
Καθαρές Ταμιακές Ροές από Διακοπές/δραστηριότητες			
			ζ
Ταμιακές ροές από συνεχιζόμενες επενδυτικές δραστηριότητες			
• Επενδύσεις σε θυγατρικές και συγγενείς εταιρίες			-
• Επενδύσεις σε λοιπές επιχορηγήσεις (Διαθέσιμα για πώληση)			-
• Πώληση/μεταβίβαση συμμετοχών (μη εισηγμένων σε χρηματιστήριο)			2.348,00
• Εισπραχθέντα μερίσματα			-
• Εισπραχθέντες τόκοι επενδύσεων σε Ομόλογα		3.287,67	4.010,95
• Αποδόσεις Πρόσθετου Κεφαλαίου ΤΕΚΕ			-
• Αγορά ενσώματων παγίων		-386.159,18	-656.060,36
• Αγορά άυλων περιουσιακών στοιχείων			-
• Απόκτηση περιουσιακών στοιχείων από πλειστηριασμούς		-3.260.155,77	-814.538,96
• Πωλήσεις ενσώματων και άυλων παγίων			-
• Καθαρή (αύξηση) / μείωση επενδύσεων σε χρεόγραφα		-249.984,40	-
		-3.893.011,68	-1.464.240,37 η
Καθαρές Ταμιακές ροές από Διακοπόμενες επενδυτικές δραστηριότητες			
			θ
Ταμιακές ροές από συνεχιζόμενες χρηματοδοτικές δραστηριότητες			
• Πληρωθέντα μερίσματα			-
• (Αποπληρωμή) / είσπραξη ομολογιακών δανείων			-
• (Αγορές) / πωλήσεις υβριδικών τίτλων			-
• Αύξηση μετοχικού κεφαλαίου		2.081.607,04	2.986.217,59
• (Μείωση) μετοχικού κεφαλαίου			-
• Αύξηση μετοχικού κεφαλαίου (διαφορές υπέρ το άρτιο & δικαιώματα εγγραφής)		21.448,08	31.342,82
• Αύξηση (Μείωση) Ποσών προοριζόμενων για αύξηση κεφαλαίου			-
• Έξοδα αύξησης κεφαλαίου			-
• Έκδοση / (αποπληρωμή) πιστωτικών τίτλων και λοιπών δανειακών κεφαλαίων			-
		2.103.055,12	3.017.560,41 ι
Επίδραση συναλλαγματικών διαφορών στο ταμείο και στα ταμιακά διαθέσιμα			
			-
Καθαρή αύξηση / (μείωση) ταμιακών ροών από συνεχιζόμενες δραστηριότητες			
		-21.749.415,41	14.675.793,62 κ = στ+η+ι
Καθαρή αύξηση / (μείωση) ταμιακών ροών από Διακοπόμενες δραστηριότητες			
Ταμιακά διαθέσιμα στην αρχή της περιόδου		38.111.802,27	23.436.008,65
Ταμιακά διαθέσιμα στη λήξη της περιόδου		16.362.386,86	38.111.802,27

ΕΚΘΕΣΗ ΠΕΠΡΑΓΜΕΝΩΝ 2021

ΚΛΕΙΘΙΜΕΝΗ ΠΕΡΙΟΔΟΣ	Υπόλοιπα 31.12.2019	9.797.844,92	232.176,82	677.726,66	24.358,74	-	44.467,10	1.569.057,25	16.201.278,50	155.674,00	771.352,27	210.269,91	56,85	-40.300,74	-21.150.221,04	8.493.741,24	
	Μεταβολές λογιστικών μεθόδων και διορθώσεις λαθών	-	-	-	-	-	-	-	-	-	-	-	-	-	-30.293,85	-30.293,85	
	Διορθωμένα υπόλοιπα	9.797.844,92	232.176,82	677.726,66	24.358,74	-	44.467,10	1.569.057,25	16.201.278,50	155.674,00	771.352,27	210.269,91	56,85	-40.300,74	-21.180.514,89	8.463.447,39	
	Μεταβολές Ίδιων Κεφαλαίων στη διάρκεια της χρήσεως 01.01-31.12.2020																
	- Αποτελέσματα μετά από φόρους περιόδου 01.01 - 31.12.2020	-	-	-	-	-	-	-	-	-	-	-	-	-	-	311.436,55	311.436,55
	- Λοπά συνολικά έσοδα	-	-	-	-	-	-	-	-	-	-	-	-	-	-	-	-
	- Ίη εφαρμογή IFRS 16	-	-	-	-	-	-	-	-	-	-	-	-	-	-	-	-
	- Μερίσματα πληρωθέντα	-	-	-	-	-	-	-	-	-	-	-	-	-	-	-	-
	- Αύξηση συνεταιριστικού κεφαλαίου	2.986.217,59	29.863,30	-	-	-	-	-	-	-	-	1.479,52	-	-	-	-	3.017.560,41
	- Έξοδα αύξησης συνεταιριστικού κεφαλαίου	-	-	-	-	-	-	-	-	-	-	-	-	-	-	-	-
	- Μείωση συνεταιριστικού κεφαλαίου	-	-	-	-	-	-	-	-	-	-	-	-	-	-	-	-
- Λοπές κινήσεις	-	-	-	-	-	-8.068,94	-	-	-	-	-	-	-	-	8.068,94	-	
Υπόλοιπα 31.12.2020	12.784.062,51	262.040,12	677.726,66	24.358,74	-8.068,94	44.467,10	1.569.057,25	16.201.278,50	155.674,00	771.352,27	211.749,43	56,85	-40.300,74	-20.861.009,40	11.792.444,35		
ΚΛΕΙΘΙΜΕΝΗ ΠΕΡΙΟΔΟΣ	Υπόλοιπα 31.12.2020	12.784.062,51	262.040,12	677.726,66	24.358,74	-8.068,94	44.467,10	1.569.057,25	16.201.278,50	155.674,00	771.352,27	211.749,43	56,85	-40.300,74	-20.861.009,40	11.792.444,35	
	Μεταβολές λογιστικών μεθόδων και διορθώσεις λαθών	-	-	-	668,87	-4.967,87	-	-	-	-	-672,47	-730,57	0,93	1.489,00	-217.490,11	-221.702,22	
	Διορθωμένα υπόλοιπα	12.784.062,51	261.285,29	677.726,66	25.027,61	-13.036,81	44.467,10	1.569.057,25	16.201.278,50	155.674,00	770.679,80	211.018,86	57,78	-38.811,74	-21.078.499,51	11.569.987,30	
	Μεταβολές Ίδιων Κεφαλαίων στη διάρκεια της χρήσεως 01.01-31.12.2021																
	- Αποτελέσματα μετά από φόρους περιόδου 01.01 - 31.12.2021	-	-	-	-	-	-	-	-	-	-	-	-	-	-	240.435,49	240.435,49
	- Λοπά συνολικά έσοδα	-	-	-	-	-	-	-	-	-	-	-	-	-	-	-	-
	- Προσαρμογή δικαιωμάτων χρήσης (IFRS 16)	-	-	-	-	-	-	-	-	-	-	-	-	-	-	-10.737,67	-
	- Μερίσματα πληρωθέντα	-	-	-	-	-	-	-	-	-	-	-	-	-	-	-	-
	- Αύξηση συνεταιριστικού κεφαλαίου	2.081.607,04	20.151,08	-	-	-	-	-	-	-	-	1.297,00	-	-	-	-	2.103.055,12
	- Έξοδα αύξησης συνεταιριστικού κεφαλαίου	-	-	-	-	-	-	-	-	-	-	-	-	-	-	-	-
	- Μείωση συνεταιριστικού κεφαλαίου	-	-	-	-	-	-	-	-	-	-	-	-	-	-	-	-
- Διαγραφή αναβαλλόμενης φορολογίας υπεραξίας συγχώνευσης	-	-	-	-	-	-	-	-	-	-	-	-	-	-	93.416,36	-	
- Λοπές κινήσεις	-	-	-	-	-	-453,69	-	-	-	-	-	-	-	-	-	-453,69	
Υπόλοιπα 31.12.2021	14.865.669,55	281.436,37	677.726,66	25.027,61	-13.490,50	44.467,10	1.569.057,25	16.201.278,50	155.674,00	770.679,80	212.315,86	57,78	-38.811,74	-20.755.385,33	13.995.702,91		

ΠΡΟΫΠΟΛΟΓΙΣΜΟΣ ΟΙΚΟΝΟΜΙΚΟΥ ΕΤΟΥΣ 2022

Ο Προϋπολογισμός 2022 συντάχθηκε λαμβάνοντας υπόψη τις τρέχουσες οικονομικές συνθήκες που επικρατούν στην Ελληνική οικονομία, την ενεργειακή κρίση, τις γεωπολιτικές συνθήκες στην ευρύτερη περιοχή αλλά και την αναμενόμενη ολοκλήρωση της μετάπτωσης στο νέο λογισμικό πρόγραμμα CSB 2.

Στόχος να ισχυροποιηθεί ακόμη περισσότερο η θέση της Τράπεζας στην περιοχή δραστηριοποίησής της, έτσι ώστε να αναδειχθεί σε ένα χρήσιμο, αξιόπιστο και απαραίτητο εργαλείο για την ενίσχυση της τοπικής οικονομίας, συνεχίζοντας την υποστήριξη υγιών επιχειρηματικών δράσεων με απλούστευση των διαδικασιών και με ανταγωνιστικούς όρους.

Ο συγκεκριμένος σχεδιασμός έχει ήδη αποφέρει θετικά αποτελέσματα, μέσω της σημαντικής διεύρυνσης της πελατειακής σχέσης και της ενίσχυσης του συνεταιριστικού κεφαλαίου.

Τα αποτελέσματα δε, θα καταγραφούν και εντός του 2022 καθώς ήδη μέχρι και σήμερα έχουν υλοποιηθεί σημαντικές συνεργασίες οι οποίες έχουν αποδώσει στην ενίσχυση του Συνεταιριστικού Κεφαλαίου, των Καταθέσεων και των Χρηματοδοτήσεων.

Το Λειτουργικό αποτέλεσμα προ προβλέψεων, αποσβέσεων και φόρων προσδιορίζεται σε 5.982 χιλ. ευρώ, ενώ το συνολικό αποτέλεσμα προ προβλέψεων προσδιορίζεται περίπου σε 5.640 χιλ. ευρώ. Με την υποχρεωτική από την 1.1.2018 εφαρμογή της νέας οδηγίας (Πρότυπο IFRS 9) περί προβλέψεων και επί των ενήμερων δανείων, το τελικό αποτέλεσμα προσδιορίζεται κερδοφόρο, περίπου 314 χιλ. ευρώ.

Ο προϋπολογισμός παρατίθεται στον κατωτέρω πίνακα:

		
ΙΣΟΛΟΓΙΣΜΟΣ	2021	2022
Ταμείο & διαθέσιμα στην Κεντρική Τράπεζα	15.746.794	81.742.706
Απαιτήσεις από Π.Ι.	615.593	2.615.593
Δάνεια & απαιτήσεις από πελάτες	246.804.007	240.804.007
(-) Προβλέψεις	-38.757.490	-44.055.495
Χρηματοοικονομικά Περιουσιακά στοιχεία	741.219	741.219
Επενδύσεις σε ακίνητα & Ακίνητα από πλειστηριασμούς	7.838.488	8.338.488
Δικαιώματα χρήσης παγίων	950.112	820.112
Ενσώματα πάγια στοιχεία	1.931.319	2.026.319
Άυλα περιουσιακά στοιχεία	0	0
Αναβαλλόμενες φορολογικές απαιτήσεις	7.131.483	7.003.040
Λοιπά Στοιχεία Ενεργητικού	2.898.385	4.898.385
Σύνολο Ενεργητικού	245.899.911	304.934.375
Καταθέσεις Π.Ι.	43.350.290	48.350.290
Καταθέσεις & υποχρεώσεις προς πελάτες	185.431.205	205.431.205
Υποχρεώσεις προς Π.Ι.	0	0
Υποχρεώσεις για τρέχοντα φόρο εισοδ. & λοιπούς φόρους	113.779	133.779
Υποχρεώσεις για παροχές στους εργαζομένους	53.622	73.622
Λοιπά στοιχεία Παθητικού	2.955.312	3.135.312
Υποχρεώσεις έκδοσης Ομολόγου TIER II	0	3.000.000
Σύνολο Υποχρεώσεων	231.904.208	260.124.208
Συνεταιριστικό Κεφάλαιο	14.865.670	45.365.670
Λοιπά Ίδια Κεφάλαια	19.898.909	19.898.909
Αποτελέσματα	-20.768.876	-20.454.412
Σύνολο Καθαρής Θέσης	13.995.703	44.810.167
Σύνολο Καθαρής Θέσης & Υποχρεώσεων	245.899.911	304.934.375
ΚΑΤΑΣΤΑΣΗ ΣΥΝΟΛΙΚΩΝ ΕΣΟΔΩΝ	0	0
Τόκοι & εξομοιούμενα έσοδα	10.537.568	12.500.000
Τόκοι & εξομοιούμενα έξοδα	-2.242.751	-2.300.000
Καθαρά έσοδα από τόκους	8.294.816	10.200.000
Έσοδα από τραπεζικές αμοιβές & προμήθειες	1.750.413	2.300.000
Έξοδα από τραπεζικές αμοιβές & προμήθειες	-1.099.735	-1.000.000
Καθαρά Έσοδα από τραπεζικές αμοιβές & προμήθειες	650.677	1.300.000
Μικτό Αποτέλεσμα	8.945.494	11.500.000
Λοιπά Έσοδα	846.032	1.520.000
Καθαρά λειτουργικά έσοδα	9.791.526	13.020.000
Κόστος Προσωπικού	-2.350.843	-2.392.200
Έξοδα διοίκησης & διάθεσης	-4.072.492	-4.644.975
Αποσβέσεις	-329.544	-341.913
Λοιπά Έξοδα	0	0
Έκτακτα έσοδα από διαχείριση - ρευστοποίηση ληξιπρόθεσμων δανείων		
Καθαρά λειτουργικά έξοδα	-6.752.880	-7.379.088
Λειτουργικό Αποτέλεσμα πρό Αποσβέσεων - προ Προβλέψεων	3.368.190	5.982.825
Αποτέλεσμα πρό προβλέψεων	3.038.646	5.640.912
Απομείωση δανείων & απαιτήσεων	-3.305.204	-5.298.005
Λοιπές απομειώσεις	0	0
Παροχές συναξιοδότησης	0	0
Διαφορές αποτιμήσεων	721.793	100.000
	-2.583.412	-5.198.005
Αποτελέσματα (κέρδη/ζημιές) προ φόρων	455.235	442.907
Φόροι	-214.799	-128.443
Αποτελέσματα (κέρδη/ζημιές) μετά φόρων από συνεχιζόμενες δραστηριότητες	240.435	314.464
Αποτελέσματα από διακοπείσες δραστηριότητες		
Συνολικό Αποτέλεσμα (κέρδη/ζημιές) μετά φόρων	240.435	314.464

Σέρρες, 16 Μαρτίου 2022

Ο ΠΡΟΕΔΡΟΣ ΤΟΥ Δ.Σ.

Μηλιώτης Νικόλαος του Γεωργίου

Ο Α΄ ΑΝΤΙΠΡΟΕΔΡΟΣ ΤΟΥ Δ.Σ.

Πούλιος Ευάγγελος του Νικολάου

Ο Β΄ ΑΝΤΙΠΡΟΕΔΡΟΣ ΤΟΥ Δ.Σ.

Σολούγκας Νικόλαος του Δημητρίου

Ο ΤΑΜΙΑΣ ΤΟΥ Δ.Σ.

Καζίας Αναστάσιος του Ηλία

Ο ΓΡΑΜΜΑΤΕΑΣ

Μπαλάτος Γεώργιος του Νικολάου

ΕΚΤΕΛΕΣΤΙΚΑ ΜΕΛΗ

Στάγκος Δημήτριος του Αμιλίου

Χουσουρίδης Νικόλαος του Γεωργίου

ΤΑ ΜΕΛΗ

Γκότσης Στέργιος του Ευαγγέλου

Νίκας Αριστείδης του Ιωάννη

Πόδας Δημήτριος του Ευαγγέλου

Βέρρος Δήμος του Νικολάου

**SENIOR DIRECTOR ΔΙΕΥΘΥΝΣΗ ΚΕΝΤΡΙΚΩΝ ΚΑΙ ΟΙΚΟΝΟΜΙΚΩΝ
ΥΠΗΡΕΣΙΩΝ ΚΑΙ ΔΙΚΤΥΟΥ**

Ψαρογιάννη Πολυζώη

Ο ΛΟΓΙΣΤΗΣ

Αθανασίου Δημήτριος