

# ΣΥΝΕΤΑΙΡΙΣΤΙΚΗ ΤΡΑΠΕΖΑ ΚΕΝΤΡΙΚΗΣ ΜΑΚΕΔΟΝΙΑΣ



ΣΥΝΕΤΑΙΡΙΣΤΙΚΗ  
ΤΡΑΠΕΖΑ  
ΚΕΝΤΡΙΚΗΣ  
ΜΑΚΕΔΟΝΙΑΣ

**ΕΚΘΕΣΗ ΠΕΠΡΑΓΜΕΝΩΝ ΤΟΥ ΔΙΟΙΚΗΤΙΚΟΥ ΣΥΜΒΟΥΛΙΟΥ  
ΟΙΚΟΝΟΜΙΚΗΣ ΧΡΗΣΗΣ (1/1/2022-31/12/2022)**

**ΠΡΟΣ ΤΗΝ ΤΑΚΤΙΚΗ ΓΕΝΙΚΗ ΣΥΝΕΛΕΥΣΗ ΤΩΝ ΜΕΤΟΧΩΝ**

## ΕΠΙΧΕΙΡΗΜΑΤΙΚΟ ΜΟΝΤΕΛΟ - ΓΕΝΙΚΕΣ ΠΛΗΡΟΦΟΡΙΕΣ

Η «ΣΥΝΕΤΑΙΡΙΣΤΙΚΗ ΤΡΑΠΕΖΑ ΚΕΝΤΡΙΚΗΣ ΜΑΚΕΔΟΝΙΑΣ ΣΥΝ.Π.Ε.» προέρχεται από μετεξέλιξη του Αστικού Πιστωτικού Συνεταιρισμού Ν. Σερρών ο οποίος ιδρύθηκε με την από 29/11/1994 συνέλευση των μελών του Συνεταιρισμού, σύμφωνα με τις διατάξεις του Ν.1667/86. Με την υπ' αριθμ. 14-9/5/2004 απόφαση της Γενικής Συνέλευσης των μελών του Συνεταιρισμού λειτουργεί ως Πιστωτικό Ίδρυμα, με την μορφή πιστωτικού συνεταιρισμού, με την υπ' αριθμ.166-23/12/2003 απόφαση της Επιτροπής Τραπεζικών και Πιστωτικών Θεμάτων (Ε.Τ.Π.Θ.) της Τράπεζας της Ελλάδος.

- Με την απόφαση της Γ.Σ. της 30/05/2018 εγκρίθηκε το από 25/01/2018 Σχέδιο Συγχώνευσης με την «ΣΥΝΕΤΑΙΡΙΣΤΙΚΗ ΤΡΑΠΕΖΑΣ ΠΙΕΡΙΑΣ ΟΛΥΜΠΙΑΚΗ ΠΙΣΤΗ ΣΥΝ.Π.Ε.».
- Την **27/12/2018** καταχωρήθηκε στο Γενικό Εμπορικό Μητρώο (Γ.Ε.ΜΗ.), με ΚΑΚ **1610216**, το από 30/05/2018 Πρακτικό της Γενικής Συνέλευσης του Αστικού Πιστωτικού Συνεταιρισμού με την επωνυμία **ΣΥΝΕΤΑΙΡΙΣΤΙΚΗ ΤΡΑΠΕΖΑ Ν. ΣΕΡΡΩΝ ΣΥΝ.Π.Ε.**, και αριθμό ΓΕΜΗ **114219752000**, η οποία εδρεύει στο Δήμο ΣΕΡΡΩΝ / ΣΕΡΡΩΝ (Δ/νση : ΝΙΚ ΠΛΑΣΤΗΡΑ & ΠΛΑΤΕΙΑ ΔΗΜΗΤΡΑΣ , ΤΚ: 62100, ΣΕΡΡΕΣ), από το οποίο προκύπτει ότι:
  - Αναγνώστηκε η επεξηγηματική Έκθεση του Διοικητικού Συμβουλίου της ΣΥΝΕΤΑΙΡΙΣΤΙΚΗΣ ΤΡΑΠΕΖΑΣ Ν. ΣΕΡΡΩΝ ΣΥΝ.Π.Ε για τη συγχώνευση με απορρόφηση της ΣΥΝΕΤΑΙΡΙΣΤΙΚΗΣ ΤΡΑΠΕΖΑΣ ΠΙΕΡΙΑΣ ΣΥΝ.Π.Ε.
  - Εγκρίθηκε το Σχέδιο Σύμβασης Συγχώνευσης με απορρόφηση της ΣΥΝΕΤΑΙΡΙΣΤΙΚΗΣ ΤΡΑΠΕΖΑΣ ΠΙΕΡΙΑΣ ΣΥΝ.Π.Ε.
  - Εγκρίθηκε η συγχώνευση δια απορροφήσεως της Συνεταιριστικής Τράπεζας Πιερίας – Ολυμπιακή Πίστη ΣΥΝ.Π.Ε. από τη Συνεταιριστική Τράπεζα Ν. Σερρών ΣΥΝ.Π.Ε. και εξουσιοδοτήθηκε το Διοικητικό Συμβούλιο για την υλοποίηση της απόφασης συγχώνευσης και υπογραφή της σύμβασης συγχώνευσης.
- Την **27/12/2018** καταχωρήθηκε στο Γενικό Εμπορικό Μητρώο (Γ.Ε.ΜΗ.), με ΚΑΚ **1610484**, η με αρ. 17.054 από 31/07/2018 **ΣΥΜΒΑΣΗ ΣΥΓΧΩΝΕΥΣΗΣ ΑΣΤΙΚΩΝ ΣΥΝΕΤΑΙΡΙΣΜΩΝ ΠΟΥ ΛΕΙΤΟΥΡΓΟΥΝ ΩΣ ΠΙΣΤΩΤΙΚΑ ΙΔΡΥΜΑΤΑ ΜΕ ΤΙΣ ΕΠΩΝΥΜΙΕΣ «ΣΥΝΕΤΑΙΡΙΣΤΙΚΗ ΤΡΑΠΕΖΑ ΣΕΡΡΩΝ ΣΥΝ.Π.Ε.» ΚΑΙ «ΣΥΝΕΤΑΙΡΙΣΤΙΚΗ ΤΡΑΠΕΖΑ ΠΙΕΡΙΑΣ ΣΥΝ.Π.Ε.» ΜΕ ΑΠΟΡΡΟΦΗΣΗ ΤΗΣ ΔΕΥΤΕΡΗΣ ΑΠΟ ΤΗΝ ΠΡΩΤΗ ΣΥΜΦΩΝΑ ΜΕ ΤΙΣ ΔΙΑΤΑΞΕΙΣ του άρθρου 16 του ν. 2515/1997, των άρθρων 1 έως 5 του ν. 2166/1993, του άρθρου 10 παρ. 4 και 5 του ν. 1667/1986, των άρθρων 68-79 του ν. 2190/1920 και του άρθρου 98 του ν. 4316/2014.**
- Την 14/03/2019 καταχωρήθηκε στο Γενικό Εμπορικό Μητρώο (Γ.Ε.ΜΗ.), με ΚΑΚ 1695161, το τροποποιημένο και κωδικοποιημένο από τη ΓΣ 06/03/2019 Καταστατικό του Συνεταιρισμού με την επωνυμία **ΣΥΝΕΤΑΙΡΙΣΤΙΚΗ ΤΡΑΠΕΖΑ Ν.ΣΕΡΡΩΝ ΣΥΝ.Π.Ε.**, και αριθμό ΓΕΜΗ **114219752000**, ο οποίος εδρεύει στο Δήμο ΣΕΡΡΩΝ / ΣΕΡΡΩΝ (Δ/νση : ΝΙΚ.ΠΛΑΣΤΗΡΑ & ΠΛΑΤΕΙΑ ΔΗΜΗΤΡΑΣ, ΤΚ: 62100, ΣΕΡΡΕΣ), καθώς και η με αρ. 3/14.03.2019 Πράξη του Ειρηνοδίκη Σερρών καταχώρησής του στο Βιβλίο Αστικών Συνεταιρισμών του Ειρηνοδικείου Σερρών.  
Συγκεκριμένα, τροποποιείται η παρ. 1 του άρθρου 1 του Καταστατικού η οποία διαμορφώνεται ως εξής:  
1. Συνίσταται, σύμφωνα με τις διατάξεις του Ν. 1667/86 όπως ισχύουν, αμιγής Πιστωτικός Συνεταιρισμός με την επωνυμία **«ΣΥΝΕΤΑΙΡΙΣΤΙΚΗ ΤΡΑΠΕΖΑ ΚΕΝΤΡΙΚΗΣ ΜΑΚΕΔΟΝΙΑΣ ΣΥΝ.Π.Ε.»**. Η επωνυμία και ο τίτλος στην αγγλική γλώσσα αποδίδεται αντίστοιχα ως COOPERATIVE BANK OF CENTRAL MACEDONIA.LTD.

Η Τράπεζα έχει την έδρα της στην πόλη των Σερρών, οδός Β.Βασιλείου & Ν.Πλαστήρα και είναι καταχωρημένη στο Βιβλίο Μητρώο Συνεταιρισμών του Ειρηνοδικείου Σερρών με την υπ' αριθμ.1/2019 πράξη του Ειρηνοδίκη Σερρών.

Η Συνεταιριστική Κεντρικής Μακεδονίας, δραστηριοποιείται σε όλες τις κύριες τραπεζικές εργασίες: καταθέσεις, χορηγήσεις, κίνηση κεφαλαίων, εγγυητικές επιστολές και συνεχώς αναπτύσσει νέες δραστηριότητες.

Το προσωπικό της Τράπεζας στο τέλος της χρήσης του 2022 ανέρχεται σε 59 άτομα. Η Τράπεζα έχει συνολικά 4 καταστήματα στις πόλεις: Σέρρες, Ηράκλεια, Κατερίνη και Λεπτοκαρυά Πιερίας.

## ΠΟΛΙΤΙΚΕΣ ΔΕΟΥΣΑΣ ΕΠΙΜΕΛΕΙΑΣ

Η Συνεταιριστική Τράπεζα Κεντρικής Μακεδονίας έχει θεσπίσει το απαιτούμενο πλέγμα πολιτικών διαδικασιών οι οποίες εφαρμόζονται πιστά, προκειμένου να διασφαλισθεί η εύρυθμη λειτουργία της Τράπεζας και να εναρμονιστεί με το ισχύον κανονιστικό πλαίσιο. Οι διαδικασίες αυτές συνεχώς αναπροσαρμόζονται όταν απαιτείται από τις οικονομικές, τις νομοθετικές και τις εποπτικές αλλαγές.

Ενδεικτικά αναφέρουμε: Πολιτική ρυθμίσεων, διαγραφών και προβλέψεων, κλιμακίων χρηματοδοτήσεων, διαδικασιών και ελέγχων αδρανών λογαριασμών, ξέπλυμα χρήματος, θεμάτων προσωπικού, συνεργασίες με προμηθευτές, τιμολογιακή πολιτική κ.α.

## ΣΥΝΘΕΣΗ ΔΙΟΙΚΗΤΙΚΟΥ ΣΥΜΒΟΥΛΙΟΥ ΚΑΙ ΔΟΜΗ ΕΤΑΙΡΙΚΗΣ ΔΙΑΚΥΒΕΡΝΗΣΗΣ

Όλα τα μέλη του Διοικητικού Συμβουλίου, είναι ανεξάρτητα.

Η σύνθεση του Διοικητικού Συμβουλίου της Τράπεζας, η οποία διοικεί την Τράπεζα από την σύστασή του την 21/6/2019 μέχρι και την 6/12/2021, με τετραετή θητεία, έχει ως εξής :

α/α	Ιδιότητα	Όνοματεπώνυμο
1	Πρόεδρος	Μηλιώτης Νικόλαος του Γεωργίου
2	Α΄ Αντιπρόεδρος	Πούλιος Ευάγγελος του Νικολάου
3	Β΄ Αντιπρόεδρος	Σολούγκας Νικόλαος του Δημητρίου
4	Γραμματέας	Μπαλάτος Γεώργιος του Νικολάου
5	Ταμίας	Τσερκέζη Σοφία του Δημητρίου
6	Εκτελεστικό Μέλος	Στάγκος Δημήτριος του Αιμιλίου
7	Εκτελεστικό Μέλος	Χουσουρίδης Νικόλαος του Γεωργίου
8	Μέλος	Γκότσης Στέργιος του Ευαγγέλου
9	Μέλος	Νίκας Αριστείδης του Ιωάννη
10	Μέλος	Πόδας Δημήτριος του Ευαγγέλου
11	Μέλος	Βέρρος Δήμος του Νικολάου

Αναφέρουμε ότι κατά τη διάρκεια του 2022 έγιναν οι παρακάτω αντικαταστάσεις μελών του Δ.Σ.:

- Με την από 13/01/2022 απόφαση του Δ.Σ. έγινε αντικατάστασή του κου Τσιτλακίδη Ηρακλή από τον κο Πόδα Δημήτριο
- Με την από 31/01/2022 απόφαση του Δ.Σ. έγινε αντικατάστασή του κου Χατζηδημητρίου Αλεξάνδρου από τον κο Βέρρο Δήμο.
- Με την από 14/12/2022 απόφαση του Δ.Σ. έγινε αντικατάστασή του Καζία Αναστασίου από την κα Τσερκέζη Σοφία.

Η οργανωτική δομή και η λειτουργία της Συνεταιριστικής Τράπεζας Κεντρικής Μακεδονίας διέπεται από τις βασικές αρχές του Κώδικα Δεοντολογίας, στον οποίο περιγράφονται οι πρακτικές της Τράπεζας σχετικά με το σύνολο των επιχειρηματικών δραστηριοτήτων της, οι οποίες βασίζονται τόσο σε βέλτιστες τραπεζικές πρακτικές όσο και σε υφιστάμενες νομικές και κανονιστικές υποχρεώσεις.

Πρωταρχικοί στόχοι της Τράπεζας Σερρών, είναι η αξιοπιστία, η άμεση εξυπηρέτηση των πελατών, η συνέπεια και η συνεχής βελτίωση των παρεχόμενων υπηρεσιών προς τα μέλη της.

## ΑΝΘΡΩΠΙΝΟ ΔΥΝΑΜΙΚΟ – ΕΡΓΑΣΙΑΚΑ ΖΗΤΗΜΑΤΑ

Η Συνεταιριστική Τράπεζα Κεντρικής Μακεδονίας έχοντας ως γνώμονα την συνεχή ανάπτυξη της επιχειρηματικής της δραστηριότητας, λειτουργεί με υπευθυνότητα, λαμβάνοντας υπόψη τους οικονομικούς, κοινωνικούς και περιβαλλοντικούς παράγοντες οι οποίοι επηρεάζουν τη λειτουργία της. Η οργανωτική δομή της Τράπεζας, διέπεται από τις βασικές αρχές της ανεξαρτησίας, της εντιμότητας, της ακεραιότητας, της εχεμύθειας, οι οποίες αναφέρονται στον Κώδικα Δεοντολογίας

Τα στελέχη της Συνεταιριστικής Τράπεζας Κεντρικής Μακεδονίας αποτελούν το πολυτιμότερο περιουσιακό στοιχείο στα οποία επενδύει με τη συνεχή εκπαίδευσή τους. Την 31.12.2022 το προσωπικό της Τράπεζας ανήλθε σε 59 άτομα και στον παρακάτω πίνακα παρατίθενται αναλυτικές πληροφορίες για τη σύνθεσή του:

ΕΚΠΑΙΔΕΥΣΗ	ΦΥΛΟ		ΣΥΝΟΛΟ ΠΡΟΣΩΠΙΚΟΥ	ΠΟΣΟΣΤΟ
	ΑΝΔΡΕΣ	ΓΥΝΑΙΚΕΣ		
ΔΙΔΑΚΤΟΡΙΚΟ	2	-	2	3,39%
ΜΕΤ/ΚΟ	5	7	12	20,34%
ΠΑΝ/ΜΙΟ	7	13	20	33,90%
ΤΕΙ	2	7	9	15,25%
ΙΕΚ	2	5	7	11,86%
ΛΥΚΕΙΟ	6	3	9	15,25%
	24	35	59	100,00%

Επισημαίνεται ότι ποσοστό 73% του προσωπικού της Τράπεζας κατέχει πτυχίο ανώτερης ή ανώτατης εκπαίδευσης, γεγονός που αποδεικνύει ότι η Τράπεζα δίνει ιδιαίτερη έμφαση στο επίπεδο εκπαίδευσης του προσωπικού της.

Όλοι οι εργαζόμενοι της Τράπεζας τηρούν τον «Κώδικα Ηθικής Συμπεριφοράς και Δεοντολογίας» και όλες οι πράξεις τους στηρίζονται στις παρακάτω αρχές εταιρικής συμπεριφοράς: Νομιμότητα, προτεραιότητα στους πελάτες, ποιότητα προσωπικού, προσφορά στο κοινωνικό σύνολο, σεβασμός στο περιβάλλον.

Βασική μέριμνα της Τράπεζας είναι να εφαρμόζει σύγχρονες μεθόδους για την ανάπτυξη του ανθρώπινου δυναμικού της, παρέχοντας προγράμματα συνεχούς και συστηματικής εκπαίδευσης και εφαρμόζοντας σύγχρονα συστήματα αξιολόγησης και ανταμοιβής, έτσι ώστε να εξασφαλίζει στους εργαζόμενους τη δυνατότητα για συνεχή εξέλιξη και ανάδειξη των ικανοτήτων τους, αναγνωρίζοντας την αφοσίωση και την προσφορά τους.

Η Συνεταιριστική Τράπεζα Κεντρικής Μακεδονίας, έχοντας ως στόχο την βελτίωση της παραγωγικότητας του προσωπικού αλλά και την προσέλκυση νέων ικανών συνεργατών, διασφαλίζει άριστες συνθήκες εργασίας και προοπτικές εξέλιξης. Σεβεται τα δικαιώματα των εργαζομένων και τη διαφορετικότητά τους χωρίς διακρίσεις λόγω φύλου, ηλικίας, φυλής, εθνικότητας, θρησκείας, μειονεκτικότητας ή και άλλων πτυχών. Επίσης παρέχει δίκαιες αμοιβές τηρώντας τις εκ του Νόμου προβλεπόμενες σχετικές διατάξεις όσον αφορά τα δικαιώματα των εργαζομένων.

### Μέτρα προστασίας των εργαζομένων

Η τράπεζα, για να αντιμετωπίσει οποιοδήποτε θέμα σχετικά με την συνέχιση της πανδημίας, έθεσε σε εφαρμογή σχετικό υγειονομικό πρωτόκολλο, λαμβάνοντας όλα τα απαραίτητα μέτρα πρόληψης για την προστασία της υγείας και της ασφάλειας των εργαζομένων, αλλά και πελατών της, σύμφωνα με τις οδηγίες και τις συστάσεις των αρχών.

Προς αυτή την κατεύθυνση υλοποιήθηκαν οι παρακάτω ενέργειες:

- Συνέχιση των τηλεδιασκέψεων για την αποφυγή πολυπληθών συναντήσεων.
- Δυνατότητα ένταξης των εργαζομένων στο καθεστώς «τηλεργασίας» σύμφωνα με τον ν.4808/2021 (Α' 101) σε περιπτώσεις εργαζομένων των οποίων η εργασία μπορεί να παρασχεθεί εξ αποστάσεως, καθώς και για εργαζομένους που ανήκουν σε ευπαθείς ομάδες.

Παρακάτω παρατίθεται το ΟΡΓΑΝΟΓΡΑΜΜΑ της Τράπεζας:

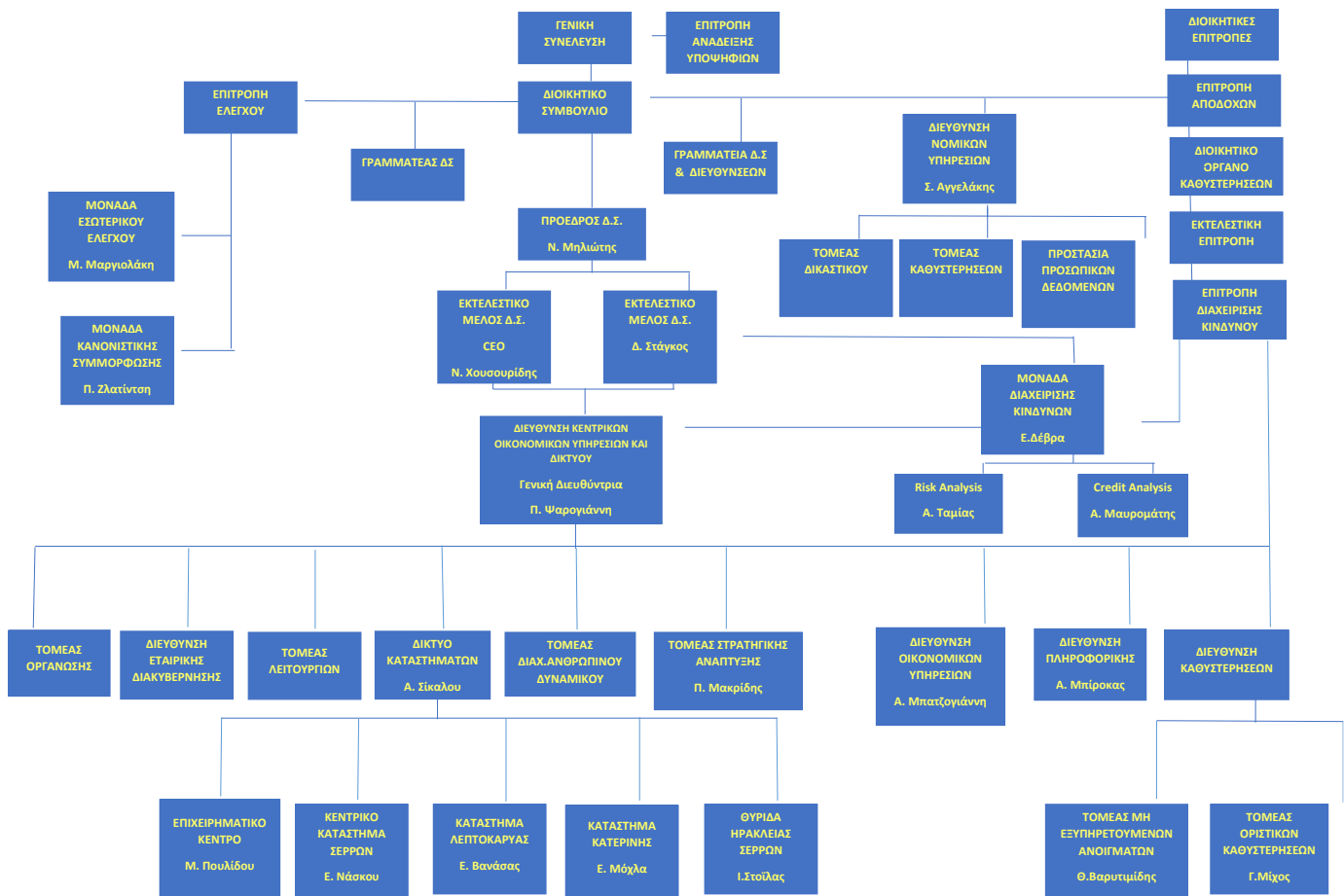

## ΠΕΡΙΒΑΛΛΟΝΤΙΚΑ ΖΗΤΗΜΑΤΑ

Η Συνεταιριστική Τράπεζα Κεντρικής Μακεδονίας ανταποκρίνεται με ιδιαίτερη υπευθυνότητα σε θέματα που αφορούν στην προστασία του περιβάλλοντος και δεσμεύεται για την αντιμετώπιση των άμεσων και έμμεσων περιβαλλοντικών επιπτώσεων από τη δραστηριότητά της. Προσπαθεί να περιορίσει τη σπατάλη φυσικών πόρων, ανακυκλώνοντας άχρηστες συσκευές και αξιοποιώντας τις δυνατότητες της σύγχρονης τεχνολογίας στη μείωση κατανάλωσης χαρτιού.

## ΕΠΟΠΤΙΚΟ ΚΑΙ ΘΕΣΜΙΚΟ ΠΛΑΙΣΙΟ

Οι Συνεταιριστικές Τράπεζες – όπως και οι Συστημικές - υπόκεινται στην αξιολόγηση και την εποπτεία της Τράπεζας της Ελλάδος, στη οποία αποστέλλονται όλες οι αναφορές σε προκαθορισμένα χρονικά διαστήματα, προκειμένου να αξιολογηθούν οι εποπτικοί και αποδοτικοί δείκτες, όπως αυτοί ορίζονται από τις σχετικές διατάξεις.

## ΔΙΑΧΕΙΡΙΚΗ ΚΙΝΔΥΝΩΝ & ΕΤΑΙΡΙΚΗ ΔΙΑΚΥΒΕΡΝΗΣΗ

Το Διοικητικό Συμβούλιο της Τράπεζας έχει τη συνολική ευθύνη για τη θέσπιση ενός αυστηρού και ολοκληρωμένου πλαισίου διαχείρισης κινδύνων, το οποίο βρίσκεται σε εναρμόνιση με τους εποπτικούς κανόνες και τις διεθνείς εξελίξεις. Οι χρηματοοικονομικοί αυτοί κίνδυνοι είναι ο πιστωτικός κίνδυνος, ο κίνδυνος συναλλάγματος και επιτοκίων (κίνδυνος αγοράς) και ο κίνδυνος ρευστότητας.

Η Διοίκηση με τη γενικότερη πολιτική διαχείρισης των κινδύνων αυτών, έχει σαν στόχο να ελαχιστοποιεί τις πιθανές αρνητικές επιπτώσεις στα χρηματοοικονομικά αποτελέσματα και να επανεξετάζει διαρκώς τις πολιτικές που εφαρμόζει, έτσι ώστε να προσαρμόζονται στις εκάστοτε διαμορφούμενες συνθήκες της αγοράς και να βελτιώνει τις εφαρμοστέες πρακτικές.

## ΔΙΑΔΙΚΑΣΙΑ ΑΞΙΟΛΟΓΗΣΗΣ ΤΗΣ ΕΠΑΡΚΕΙΑΣ ΤΗΣ ΚΑΘΑΡΗΣ ΘΕΣΗΣ (Δ.Α.Ε.Ε.Κ.)

Με τον Πυλώνα 2, τέθηκαν απαιτήσεις για την παρακολούθηση, την αξιολόγηση και τον έλεγχο του συνόλου των κινδύνων στους οποίους εκτίθενται τα πιστωτικά ιδρύματα. Οι απαιτήσεις αυτές συνδέονται με τη Διαδικασία Αξιολόγησης της Επαρκειας του Εσωτερικού Κεφαλαίου (ΔΑΕΕΚ), κατά την έννοια της ΠΔ/ΤΕ 2595/20.8.2007. Η αξιολόγηση αυτή γίνεται από ανεξάρτητο εξειδικευμένο φορέα, πιστοποιημένο από την Τράπεζα της Ελλάδος.

## ΣΧΕΔΙΟ ΑΝΑΚΑΜΨΗΣ

Το Σχέδιο Ανάκαμψης αποτελεί μέρος του Πλαισίου Διαχείρισης Κινδύνων της Τράπεζας. Αποτυπώνει την κατάσταση της Συνεταιριστικής Τράπεζας Κεντρικής Μακεδονίας και τα προβλεπόμενα μέτρα που θα ληφθούν για την αποκατάσταση της χρηματοοικονομικής της θέσης, στην περίπτωση επιδείνωσης των χρηματοοικονομικών της, λόγω συστημικών ή μη παραγόντων.

Το Σχέδιο Ανάκαμψης ακολουθεί το θεσμικό πλαίσιο των διατάξεων του Ν.4335/2015 (Άρθρο2) για την ενσωμάτωση της Ευρωπαϊκής Οδηγίας 59/ΕΕ του 2014, του κανονισμού 575/2013 του Ευρωπαϊκού Κοινοβουλίου, του νόμου 4261/2014 και των Πράξεων της Εκτελεστικής Επιτροπής της ΤτΕ 98/18.7.2016 και 99/18.7.2016 που προσδιορίζουν το περιεχόμενο του Σχεδίου Ανάκαμψης.

## ΟΙΚΟΝΟΜΙΚΑ ΣΤΟΙΧΕΙΑ ΚΑΙ ΑΠΟΤΕΛΕΣΜΑΤΑ ΧΡΗΣΗΣ 2022

Οι Οικονομικές Καταστάσεις της ΣΥΝΕΤΑΙΡΙΣΤΙΚΗΣ ΤΡΑΠΕΖΑΣ ΚΕΝΤΡΙΚΗΣ ΜΑΚΕΔΟΝΙΑΣ ΣΥΝ.Π.Ε. (η Τράπεζα) της 31ης Δεκεμβρίου 2022 που καλύπτουν την οικονομική χρήση 2022 έχουν συνταχθεί με βάση τα Διεθνή Πρότυπα Χρηματοοικονομικής Αναφοράς (ΔΠΧΑ) τα οποία έχουν εκδοθεί από την Επιτροπή Διεθνών Λογιστικών Προτύπων (IASB), καθώς και των διερμηνειών τους, οι οποίες έχουν εκδοθεί από την Επιτροπή Ερμηνείας Προτύπων (I.F.R.I.C.) όπως αυτά έχουν υιοθετηθεί από την Ευρωπαϊκή Ένωση, μέχρι την 31η Δεκεμβρίου 2022.

Η εφαρμογή των Διεθνών Προτύπων Χρηματοοικονομικής Αναφοράς (ΔΠΧΑ) συνεχίζεται από τη χρήση 2014, στην οποία έγινε και η υιοθέτησή τους και σύμφωνα με αυτά παρουσιάζονται τα στοιχεία των χρήσεων 2018 έως και 2022.

### Παρακάτω παρουσιάζουμε ορισμένα από τα βασικά μεγέθη της Τράπεζας κατά την 31/12/2022:

**Οι Καταθέσεις πελατών** ανήλθαν σε 183,1 εκ. Ευρώ, παρουσιάζοντας μείωση κατά 2,3 εκατ. Ευρώ ήτοι ποσοστό 1,25%, πετυχαίνοντας παράλληλα και μείωση του μέσου επιτοκίου καταθέσεων από 1,06% σε 1,01%. Οι καταθέσεις αποτελούν ποιοτικό μέγεθος, το οποίο συνεχίζει να εκφράζει την εμπιστοσύνη του επενδυτικού κοινού και την αποδοχή που έχει η Συνεταιριστική Τράπεζα στην Κεντρική Μακεδονία.

**Το σύνολο των Χρηματοδοτήσεων** μειώθηκε από 247 εκ. Ευρώ το 2021 σε 239 εκ Ευρώ, παρουσιάζοντας μείωση 3% περίπου. Η πολιτική πιστοδοτήσεων, στοχεύει στην ποιοτική βελτίωση του χαρτοφυλακίου και στην χρηματοδότηση επιχειρήσεων με παραγωγική δραστηριότητα και πλήρως εξασφαλισμένες, είτε με προσημειώσεις, είτε με εκχώρηση βέβαιων εισπράξεων όπως ΛΑΓΗΕ, Ανανεώσιμες Πηγές Ενέργεια κ.α.

**Οι Προβλέψεις Απομείωσης Δανείων και Απαιτήσεων** ενισχύθηκαν από 38,8 εκ. Ευρώ του 2021, σε 60,2 εκ. Ευρώ, ικανοποιώντας πλήρως τις απαιτήσεις του Ελεγκτικού Προτύπου Δ.Π.Χ.Α. 9 «Χρηματοοικονομικά μέσα», το οποίο εφαρμόζεται από την 1.1.2018, καθώς και τις εποπτικές απαιτήσεις, πετυχαίνοντας επιπλέον ενίσχυση του δείκτη Προβλέψεις προς Δάνεια.

**Ο κύκλος εργασιών** της Τράπεζας (έσοδα από Τόκους χορηγήσεων) ανήλθε σε 12 εκ. Ευρώ, έναντι 10,5 εκ. Ευρώ το 2021. Ο κύκλος εργασιών ενισχύθηκε σημαντικά από την πιστωτική επέκταση και τις συνεχείς ρυθμίσεις μη εξυπηρετούμενων χρηματοδοτήσεων.

**Τα λειτουργικά έσοδα** (από τόκους και προμήθειες) για το 2022 διαμορφώθηκαν στα 14,7 εκ. Ευρώ, έναντι 13,1 εκ. Ευρώ το 2021, παρουσιάζοντας αύξηση 12%.

**Τα λειτουργικά έξοδα** εκτός αποσβέσεων για το 2022 διαμορφώθηκαν σε 9,9 εκ. Ευρώ έναντι 6,4 εκ. Ευρώ το 2021, παρουσιάζοντας αύξηση 55%, σε συνέχεια των αυξημένων αναγκών λειτουργίας λόγω της αναπτυξιακής πολιτικής της τράπεζας, της ενοποίησης των λογισμικών συστημάτων ( με την πρώην Πιερίας ), της μετάπτωσης στο νέο λογισμικό σύστημα, της προμήθειας νέας εφαρμογής τερματικών συσκευών POS, αλλά και της εφαρμογής των εποπτικών απαιτήσεων.

**Τα Λειτουργικά Αποτελέσματα** (προ φόρων, αποσβέσεων και προβλέψεων) ανήλθαν σε 1.154 χιλ. Ευρώ έναντι 3.368 χιλ. Ευρώ το 2021, παρουσιάζοντας μείωση 66%.

**Τα προ φόρων αποτελέσματα της Χρήσης** ανήλθαν σε ζημία -20 εκ. Ευρώ, έναντι κερδών 455 χιλ. Ευρώ το 2021, λόγω του σχηματισμού προβλέψεων έναντι πιστωτικού κινδύνου.

**Ο δείκτης ρευστότητας** κατά την 31/12/2022 διαμορφώθηκε στο 29,24% έναντι 31,67% το 2021.

**Το σύνολο του Ενεργητικού** για το 2022 ανήλθε σε 225,7 εκατ. Ευρώ, έναντι 245,9 εκατ. Ευρώ το 2021, παρουσιάζοντας μείωση κατά 8,21%.

**Το Συνεταιριστικό Κεφάλαιο** της Τράπεζας εντός του 2022 αυξήθηκε κατά 1,3 εκ. Ευρώ και ανήλθε σε 16,1 εκ. Ευρώ, έναντι 14,8 εκ. Ευρώ το 2021, σημειώνοντας αύξηση 8,68%.

**Η Καθαρή Θέση** ανήλθε σε 985 χιλ. Ευρώ, έναντι 13.996 χιλ. Ευρώ το 2021, παρουσιάζοντας μείωση, κυρίως λόγω του σχηματισμού προβλέψεων για την κάλυψη του πιστωτικού κινδύνου.

**Ο αριθμός των Συνεταίρων** έφτασε στις 31/12/2022 τα 18.906 μέλη από 18.270 το 2021 (636 νέα μέλη), παρουσιάζοντας αύξηση κατά 3,48%.



## ΕΝΕΡΓΗΤΙΚΟ

Στο τέλος του Δεκεμβρίου 2022 το Ενεργητικό της Συνεταιριστικής Τράπεζας Κ. Μακεδονίας διαμορφώθηκε στα € 225.707.615 έναντι € 245.899.910 τον Δεκέμβριο του 2021, σημειώνοντας ποσοστιαία μείωση κατά 8,21%.

ΕΞΕΛΙΞΗ ΕΝΕΡΓΗΤΙΚΟΥ 2018-2022		
ΕΤΟΣ	ΕΝΕΡΓΗΤΙΚΟ (ποσά σε €)	Ποσοστό Μεταβολής
2018 δημοσιευμένο	120.308.452	13,78%
2018 αναπροσαρμοσμένο	119.260.797	12,79%
2019	141.637.423	18,76%
2019 αναπροσαρμοσμένο	141.607.129	18,74%
2020	211.262.501	49,19%
2020 αναπροσαρμοσμένο	210.850.031	48,90%
2021	245.899.911	16,62%
2022	225.707.615	-8,21%

## ΧΟΡΗΓΗΣΕΙΣ

Η Διοίκηση της Τράπεζας έχει ως βασική στρατηγική επιλογή της την στήριξη της τοπικής επιχειρηματικότητας στους Νομούς Σερρών και Πιερίας, δίνοντας όμως προτεραιότητα στην ποιοτική βελτίωση του χαρτοφυλακίου των χρηματοδοτούμενων πελατών.

Οι ενέργειες της Διοίκησης, επικεντρώνονται τόσο στην ενίσχυση των λαμβανόμενων εξασφαλίσεων (προστατεύοντας τα επενδύμενα κεφάλαια των μεριδιούχων από διάφορους κινδύνους), όσο και στην προσεκτική επιλογή των χρηματοδοτούμενων πελατών, με προτεραιότητα σε μονάδες παραγωγής ηλεκτρικής ενέργειας από ανανεώσιμες πηγές (Φωτοβολταϊκά, Υδροηλεκτρικά, Βιοαέριο) και σε επιχειρήσεις με εξαγωγικό και τουριστικό προσανατολισμό.

Υπάρχει συνεχής, έγκαιρη και συστηματική παρακολούθηση του δανειακού χαρτοφυλακίου, έτσι ώστε να διατηρούνται τα πιστοδοτικά ανοίγματα εντός του πλαισίου των αποδεκτών συνολικών ορίων ανάληψης κινδύνων και παράλληλα εμπλουτίζεται και αναπτύσσεται το εσωτερικό σύστημα διαχείρισης πιστωτικού κινδύνου.

Η Τράπεζα προσφέρει όλα τα χρηματοδοτικά προϊόντα, εξειδικευμένα κατά κλάδο οικονομίας και προσαρμοσμένα στις ανάγκες των πελατών της με ταχύτητα, φιλικότητα, ευελιξία και επαγγελματισμό. Σημειώνεται ότι, η Τράπεζα συνεχίζει το βασικό της έργο, το οποίο δεν είναι άλλο από την στήριξη των πελατών και των συνεταίρων της, ενισχύοντας έτσι και την τοπική οικονομία, σε συνέχεια της βελτίωσης των γενικότερων προοπτικών της οικονομίας και της αναπτυξιακής δυναμικής της χώρας.

Παράλληλα η Τράπεζα αξιολογεί συνεχώς το μακροοικονομικό περιβάλλον και γενικότερα την οικονομική συγκυρία και παρακολουθεί τις επιπτώσεις του πολέμου μεταξύ Ρωσίας και Ουκρανίας στους κλάδους της ελληνικής οικονομίας. Σε αυτό το πλαίσιο λαμβάνονται υπόψη νέα δεδομένα που είναι κάθε φορά διαθέσιμα και γίνεται επικοινωνία με τις επιχειρήσεις και τους πελάτες που δραστηριοποιούνται στους επί μέρους κλάδους της ελληνικής οικονομίας.

Επίσης υποστηρίζει ενεργά τις επιχειρήσεις και τα νοικοκυριά με ρυθμίσεις και αναδιαρθρώσεις των υφιστάμενων δανειοδοτήσεων, προκειμένου η αποπληρωμή να είναι ομαλή, διατηρώντας και ενισχύοντας τον συμβουλευτικό της χαρακτήρα. Στη χρήση 2022 πραγματοποιήθηκαν 623 αιτήματα Ρύθμισης οφειλών στο Εξωδικαστικό μηχανισμό του Ν.4738/2020.



Η συνέχιση της υγειονομικής κρίσης του Covid-19 και ο αντίκτυπος στους οικονομικούς φορείς, συντέιναν στην ενίσχυση των μέτρων στήριξής τους, τα οποία εφαρμόστηκαν σε Εθνικό και Ευρωπαϊκό επίπεδο. Τα μέτρα αυτά αποτέλεσαν μίγμα χρηματοδοτικών παρεμβάσεων και φορολογικών ελαφρύνσεων με σκοπό την κατά το δυνατόν μεγιστοποίηση της κάλυψης των πληττόμενων κλάδων, οι οποίοι συμβάλλουν στο συνολικό ΑΕΠ (πχ Τουρισμός).

Οι τραπεζικές χρηματοδοτικές ενισχύσεις, συμπεριλαμβάνουν αναστολές πληρωμών δόσεων, επιδοτήσεις τόκων ή/και δόσεων και νέες χρηματοδοτήσεις για την ενίσχυση των κεφαλαίων κίνησης των επιχειρήσεων. Η δε διάρκεια χρονικής κάλυψης, εξαρτάται από τους όρους των μέτρων των παρεχόμενων διευκολύνσεων.

Η Τράπεζα αναπροσαρμόζεται στις ανάγκες των πελατών, εφαρμόζοντας τα παρακάτω Μέτρα και Προγράμματα στήριξης από το 2020:

1. Ταμείο Εγγυοδοσίας
2. Επιδότηση Τόκων Υφιστάμενων Δανείων ΜΜΕ Επιχειρήσεων
3. ΓΕΦΥΡΑ Ι, ΙΙ
4. Εξωδικαστικός Μηχανισμός

Τα δάνεια που εντάχθηκαν στα ανωτέρω Μέτρα και Προγράμματα, κατά την 31/12/2022 ανέρχονται σε 23.489 χιλ. Ευρώ.

Οι συνολικές χορηγήσεις μετά προβλέψεων της Συνεταιριστικής Τράπεζας αντιστοιχούν στο 79,4 % περίπου του Ενεργητικού και αποτελούν μια ανταποδοτική σχέση της Τράπεζας και καταθετών για την ενίσχυση εκείνων των παραγωγικών δραστηριοτήτων που έχουν ανάγκη από την στήριξη της Τράπεζας, σε επίπεδο χορηγήσεων.

Το τέλος του οικονομικού έτους 2022 βρίσκει την Συνεταιριστική Τράπεζα με ύψος χορηγήσεων προ προβλέψεων € 239.496.198 έναντι € 246.804.007 του 2021, σημειώνοντας μείωση 2,96%.

Στη χρήση 2022 η Τράπεζα εφαρμόζοντας τις εποπτικές απαιτήσεις, προέβη σε ποιοτική βελτίωση του δανειακού χαρτοφυλακίου, ενισχύοντας τις εξασφαλίσεις, αυξάνοντας τις εισροές και τις προβλέψεις αλλά και πραγματοποιώντας μείωση μέσω εξοφλήσεων.

Η εξέλιξη των χορηγήσεων αποτυπώνεται στον παρακάτω πίνακα:

ΕΞΕΛΙΞΗ ΧΟΡΗΓΗΣΕΩΝ 2018-2022		
ΕΤΟΣ	ΧΟΡΗΓΗΣΕΙΣ (ποσά σε €)	Ποσοστό Μεταβολής
2017	112.256.389	3,94%
2018	120.538.808	7,38%
2019	137.344.413	13,94%
2020	190.985.876	39,05%
2021	246.804.007	29,22%
2022	239.496.198	-2,96%

Η σχέση Χορηγήσεων - Καταθέσεων αποτυπώνεται στον παρακάτω πίνακα:

ΕΤΟΣ	ΧΟΡΗΓΗΣΕΙΣ (ποσά σε €)	ΚΑΤΑΘΕΣΕΙΣ ΠΕΛΑΤΩΝ (ποσά σε €)
2018	120.538.808	105.585.784
2019	137.244.413	128.238.563
2020	190.985.876	172.674.288
2021	246.804.007	185.431.204
2022	239.496.198	183.106.849

Αναφορικά με τη σχέση των χορηγήσεων προς καταθέσεις, παρατίθεται η διαχρονική εξέλιξη στο παρακάτω σχεδιάγραμμα:

**ΣΧΕΣΗ ΧΟΡΗΓΗΣΕΩΝ ΠΡΟΣ ΚΑΤΑΘΕΣΕΙΣ (2018-2022)**

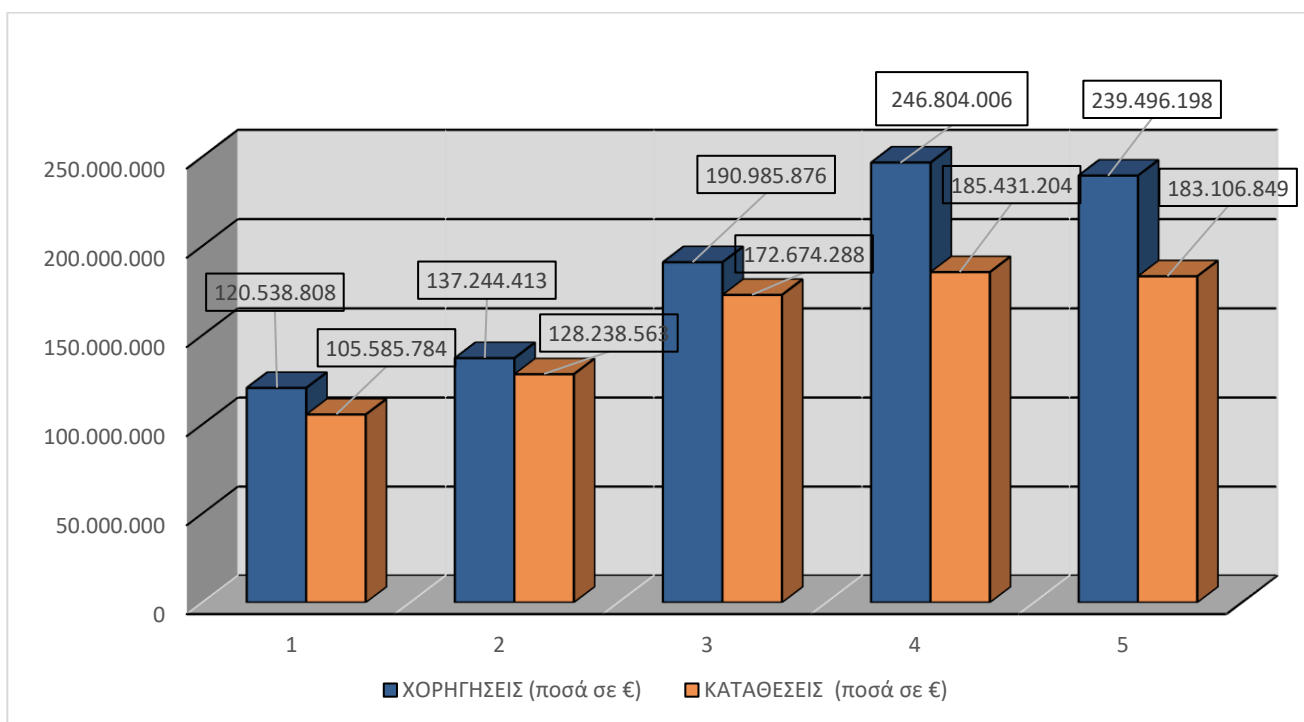

Για το 2022 η σχέση μεταξύ Χορηγήσεων – Καταθέσεων ανήλθε σε 130,8%.

Οι χορηγήσεις ανά τομέα δραστηριότητας, παρουσιάζονται στον παρακάτω πίνακα:

	Σύνολο Δανείων 31.12.2022	Σύνολο Δανείων 31.12.2021	Σύνολο Δανείων 31.12.2020	Σύνολο Δανείων 31.12.2019	Σύνολο Δανείων 31.12.2018
<b>Μικρομεσαίες Επιχειρήσεις</b>	225.348	234.206	178.357	123.894	107.288
<b>Καταναλωτικά δάνεια</b>	11.367	9.832	9.717	10.585	9.886
<b>Στεγαστικά δάνεια</b>	<u>2.781</u>	<u>2.766</u>	<u>2.912</u>	<u>2.865</u>	<u>3.364</u>
<b>Σύνολο</b>	<b><u>239.496</u></b>	<b><u>246.804</u></b>	<b><u>190.986</u></b>	<b><u>137.344</u></b>	<b><u>120.538</u></b>

### ΧΟΡΗΓΗΣΕΙΣ ΑΝΑ ΔΡΑΣΤΗΡΙΟΤΗΤΑ (2018 – 2022)

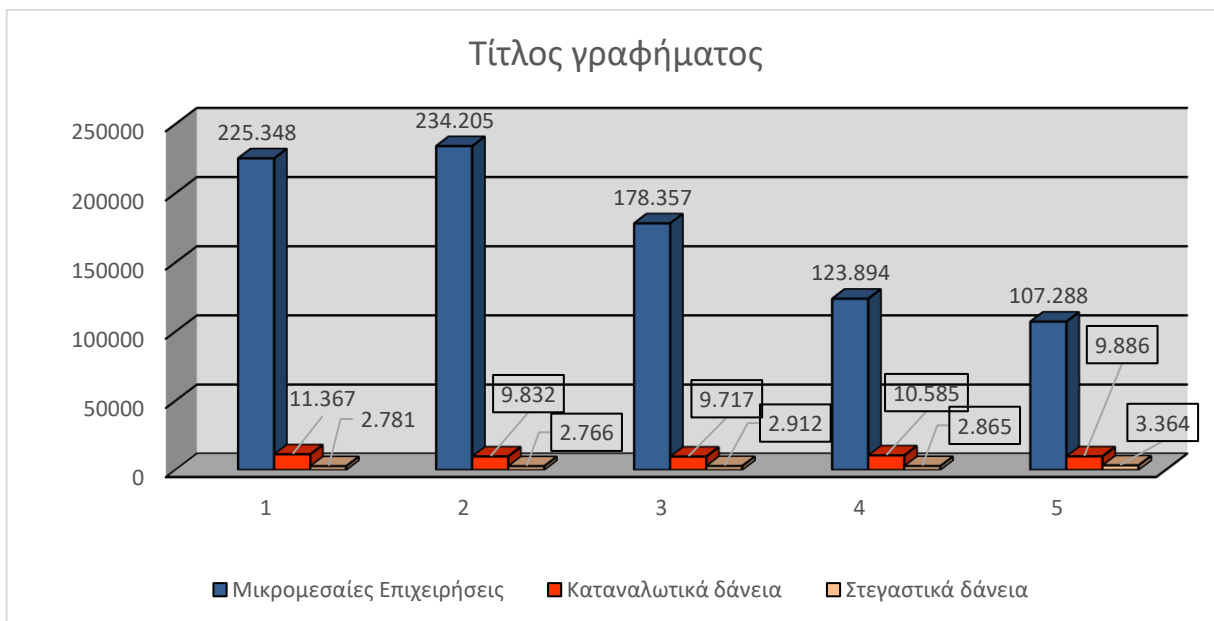

Οι χορηγήσεις προς μικρομεσαίες επιχειρήσεις αντιπροσωπεύουν το 94% στο συνολικό χαρτοφυλάκιο της Τράπεζας, και παραμένει ποσοστό ιδιαίτερα υψηλό συγκριτικά με αυτό του συνολικού Ελληνικού τραπεζικού συστήματος, σύμφωνα με Στατιστικά Στοιχεία Χρηματοδοτήσεων της ΤτΕ, γεγονός από το οποίο διαφαίνεται ότι η Τράπεζά μας σταθερά στηρίζει την Επιχειρηματική δραστηριότητα στις περιοχές δραστηριοποίησής της.

Επισημαίνουμε ότι η Τράπεζα εφαρμόζοντας τους κανονισμούς, την πολιτική χρηματοδοτήσεων και τις εποπτικές απαιτήσεις, αξιολογεί ιδιαίτερα τον κάθε δανειολήπτη, με βάση τις εξατομικευμένες ανάγκες του.

#### Δάνεια σε Καθυστέρηση

Στο ελληνικό τραπεζικό σύστημα συνεχίζεται η πτωτική πορεία των Μη Εξυπηρετούμενων Ανοιγμάτων (ΜΕΑ), αλλά παραμένουν σε υψηλό επίπεδο σε σχέση με το αντίστοιχο επίπεδο της ευρωζώνης.

Γεγονός που αποτελεί εμπόδιο για την ενίσχυση της πιστοδοτικής τους ικανότητας. Οι Τράπεζες έθεσαν τους επιχειρησιακούς στόχους για τη μείωση των ΜΕΑ, οι οποίοι συνοδεύονται από βασικούς δείκτες. Για το σκοπό αυτό συνεχίζεται η βελτίωση του νομικού πλαισίου μέσω της εφαρμογής του εξωδικαστικού μηχανισμού ρύθμισης οφειλών και μέσω των πλειστηριασμών των ακινήτων.

Για την Τράπεζα, τα δάνεια σε καθυστέρηση (>90 ημερών stage3) αυξήθηκαν σε σχέση με την προηγούμενη χρήση, λόγω των επιπτώσεων της πανδημίας και της ενεργειακής κρίσης. Ένα μέρος αυτών βρίσκεται σε καθεστώς ρύθμισης.

Τα δάνεια σε καθυστέρηση στο τέλος του 2022 ανήλθαν σε 94 εκατ. Ευρώ έναντι 84 εκατ. Ευρώ στο τέλος του 2021. Αναφέρουμε ότι ο δείκτης των Καθυστερημένων Δανείων προς το Συνολικό Χαρτοφυλάκιο την 31/12/2022 ανήλθε σε 39,37%.

Σημαντική ήταν και η βελτίωση της κάλυψης των καθυστερημένων δανείων stage 3 από προβλέψεις, η οποία κατά την 31/12/2022 ανέρχεται σε ποσοστό 60,51%.

Η τράπεζα έχει θέσει ως Στρατηγική επιλογή την αποτελεσματική αντιμετώπιση των ΜΕΑ, καθώς, πέρα από τη βελτίωση της οικονομικής κατάστασης της Τράπεζας, θα συμβάλει στην ενίσχυση της αποκατάστασης της ρευστότητας της πραγματικής οικονομίας, των νοικοκυριών και των επιχειρήσεων, συμβάλλοντας στη γενικότερη ανάπτυξη της τοπικής οικονομίας των νομών Σερρών και Πιερίας.

Έτσι προχωρήσαμε σε νέες ρυθμίσεις ύψους 4.404 χιλ. Ευρώ (2021 1.746 χιλ.Ευρώ), με αποτέλεσμα τα ρυθμισμένα δάνεια για το 2022 να ανέρχονται σε 18.018 εκατ. Ευρώ διατηρώντας ταυτόχρονα σημαντική εισπραξιμότητα.

Για κάλυψη ενδεχόμενων κινδύνων από το συνολικό χαρτοφυλάκιο των δανείων (ενήμερων και καθυστερημένων), η Τράπεζα εντός του 2022 προχώρησε σε πρόσθετες προβλέψεις ποσού 21.464 χιλ. ευρώ, έναντι 2.806 χιλ. Ευρώ το 2021, εφαρμόζοντας τις απαιτήσεις των Λογιστικών Προτύπων (ΔΠΧΑ) καθώς και τις Εποπτικές Απαιτήσεις. Επίσης η Τράπεζα σχημάτισε προβλέψεις ποσού 91 χιλ ευρώ για ανοίγματα εκτός Ισολογισμού.

Έτσι το σύνολο των σωρευμένων προβλέψεων το 2022 ανέρχεται σε 60.222 χιλ. Ευρώ, έναντι 38.757 χιλ. Ευρώ το 2021, με αποτέλεσμα ο δείκτης κάλυψης των δανείων να ανέρχεται σε ποσοστό 25,15%. Αναφέρουμε ότι το ποσοστό αυτό διατηρείται στα ίδια επίπεδα με αυτό των συστημικών Τραπεζών και των λοιπών Συνεταιριστικών Τραπεζών της Ελλάδος.

Η ενίσχυση των σωρευμένων προβλέψεων, έχουν σαν αποτέλεσμα την εξυγίανση του υφιστάμενου χαρτοφυλακίου χρηματοδοτήσεων, με στόχο την συνέχιση της χρηματοδότησης των υγιών τοπικών παραγωγικών επιχειρήσεων με εξαγωγικό προσανατολισμό, μονάδες παραγωγής ενέργειας από ανανεώσιμες πηγές (Α.Π.Ε.) καθώς και μικρές ξενοδοχειακές μονάδες.

Η Διοίκηση, παρακολουθεί την αποτελεσματικότητα της διαχείρισης των Μη Εξυπηρετούμενων Ανοιγμάτων (Μ.Ε.Α.), η οποία θα συμβάλει στην μείωση του κόστους πιστωτικού κινδύνου, αλλά και των λειτουργικών εξόδων που σχετίζονται με τη διαχείριση ΜΕΑ.

Το τμήμα της Διεύθυνσης Καθυστερήσεων και μη εξυπηρετούμενων ανοιγμάτων, υπό την εποπτεία του Διοικητικού Οργάνου Καθυστερήσεων (Δ.Ο.Κ.) με επαρκή στελέχωση και ανάλογη νομική υποστήριξη, ανέπτυξε και υλοποιεί διαδικασίες διαχείρισης των ΜΕΑ, Κανονισμό Στρατηγικής Διαχείρισης Ανοιγμάτων σε Καθυστέρηση και μη Εξυπηρετούμενων Ανοιγμάτων με σαφείς οδηγίες διαχείρισης σε όλα τα στάδια καθυστέρησης σε συνεργασία και συνδρομή της Διεύθυνσης Διαχείρισης Κινδύνων και Εσωτερικής Επιθεώρησης. Η Διεύθυνση Καθυστερήσεων παρακολουθεί επιμελώς τα ΜΕΑ, δρώντας με βάση την στρατηγική της Τράπεζας και στα πλαίσια του Κώδικα Δεοντολογίας του Ν.4224/2013, όπως αυτός αναθεωρήθηκε με την 192/1/29.7.2016 απόφαση της Επιτροπής Πιστωτικών και Ασφαλιστικών Θεμάτων, των υποχρεώσεων που απορρέουν από το Ν. 4261/2014 και τον Κανονισμό (ΕΕ) 575/2013, αναφέροντας στην Διοίκηση και την ΤτΕ τα αποτελέσματα αυτών των ενεργειών και αποτελεσμάτων με τους σχετικούς δείκτες κάθε τρίμηνο.

Παράλληλα σε απόλυτη συνεργασία με τη Διεύθυνση Καθυστερήσεων, λειτουργεί και το Νομικό επιτελείο της Τράπεζας, το οποίο κινείται ταχύτατα για είσπραξη των απαιτήσεων μη συνεργάσιμων δανειοληπτών με διαδικασίες αναγκαστικής εκτέλεσης.

## ΑΝΑΒΑΛΛΟΜΕΝΕΣ ΦΟΡΟΛΟΓΙΚΕΣ ΑΠΑΙΤΗΣΕΙΣ

Αναβαλλόμενος φόρος είναι ο φόρος που θα πληρωθεί ή θα ανακτηθεί στο μέλλον και σχετίζεται με λογιστικές πράξεις που έγιναν κατά τη διάρκεια της κλειόμενης χρήσεως αλλά θεωρούνται φορολογητέα έσοδα ή εκπεστέα έξοδα μελλοντικών χρήσεων. Υπολογίζεται επί των προσωρινών διαφορών μεταξύ της φορολογικής βάσης των απαιτήσεων και των υποχρεώσεων και της αντίστοιχης λογιστικής τους αξίας.

Οι διατάξεις του άρθρου 27 & 27Α του Ν. 4172/2013, όπως τροποποιήθηκε με το άρθρο 4 του Ν. 4340/2015, αφορούν στην προαιρετική μετατροπή αναβαλλόμενων φορολογικών απαιτήσεων, επί προσωρινών διαφορών, σε οριστικές και εκκαθαρισμένες απαιτήσεις έναντι του Ελληνικού Δημοσίου. Προς το σκοπό της ένταξης στις διατάξεις των παραγράφων αυτών και για την ανάληψη των σχετικών εταιρικών ενεργειών, απαιτείται απόφαση της Γενικής Συνέλευσης συνεταιίρων με την αυξημένη απαρτία και πλειοψηφία που απαιτείται, κατά τις διατάξεις του Ν. 1667/1986, για την αύξηση του συνεταιριστικού κεφαλαίου, κατόπιν ειδικής εισήγησης του Διοικητικού Συμβουλίου. Η απόφαση αυτή αφορά στο σχηματισμό ειδικού αποθεματικού και στη δωρεάν έκδοση παραστατικών τίτλων δικαιωμάτων κτήσεως κοινών μετοχών ή συνεταιριστικών μερίδων (δικαιώματα μετατροπής) υπέρ του Ελληνικού Δημοσίου.

Ο φόρος εισοδήματος, ο οποίος αναλογεί σε προσωρινές διαφορές, που αφορούν στο ποσό των συσσωρευμένων προβλέψεων και λοιπών εν γένει ζημιών, λόγω πιστωτικού κινδύνου, οι οποίες έχουν λογισθεί έως τις 30 Ιουνίου 2015, αναφορικά με απαιτήσεις των προαναφερθέντων νομικών προσώπων, για το οποίο έχει ή θα λογισθεί «αναβαλλόμενη φορολογική απαίτηση», σύμφωνα με τις διατάξεις των Διεθνών Προτύπων Χρηματοοικονομικής Αναφοράς (Δ.Π.Χ.Α.) και τις διατάξεις του Ν. 4172/2013 και εμφανίζεται στις τελευταίες εκάστοτε νομίμως ελεγμένες και εγκεκριμένες από την

Τακτική Γενική Συνέλευση των συνεταίρων, ετήσιες εταιρικές Οικονομικές Καταστάσεις, εφόσον έχουν συνταχθεί με βάση τα Δ.Π.Χ.Α., μετατρέπεται, στο σύνολο του ή μερικά κατά περίπτωση, σε οριστική και εκκαθαρισμένη απαίτηση αυτού έναντι του Δημοσίου, σε περίπτωση κατά την οποία το λογιστικό, μετά από φόρους, αποτέλεσμα χρήσης του νομικού προσώπου είναι ζημία, σύμφωνα με τις, κατά τα παραπάνω, νομίμως ελεγμένες και εγκεκριμένες εταιρικές Οικονομικές Καταστάσεις από την Τακτική Γενική Συνέλευση των συνεταίρων.

Η απαίτηση της παρούσας παραγράφου γεννάται κατά το χρόνο έγκρισης των εκάστοτε ετήσιων εταιρικών Οικονομικών Καταστάσεων από την Τακτική Γενική Συνέλευση των μετόχων ή συνεταίρων και συμψηφίζεται με τον αναλογούντα φόρο εισοδήματος του νομικού προσώπου του φορολογικού έτους το οποίο αφορούν οι εγκριθείσες Οικονομικές Καταστάσεις. Προκειμένου για το συμψηφισμό με τον αναλογούντα φόρο εισοδήματος, το νομικό πρόσωπο μπορεί να υποβάλει εμπρόθεσμα συμπληρωματική δήλωση φορολογίας εισοδήματος μέσα σε ένα μήνα από την ημερομηνία γέννησης της απαίτησης, κατά τις διατάξεις του παρόντος άρθρου. Σε περίπτωση που ο αναλογούν φόρος εισοδήματος του φορολογικού έτους στο οποίο προέκυψε η λογιστική ζημία δεν επαρκεί για τον ολοσχερή συμψηφισμό της απαίτησης και κατά το μέρος που αυτή δεν έχει συμψηφισθεί, το νομικό πρόσωπο έχει άμεσα εισπράξιμη απαίτηση έναντι του Ελληνικού Δημοσίου για το υπόλοιπο (μη συμψηφισθέν) ποσό. Η απαίτηση αυτή καλύπτεται εντός ενός (1) μηνός από την υποβολή της (αρχικής ή συμπληρωματικής) δήλωσης φορολογίας εισοδήματος. Στην περίπτωση του προηγούμενου εδαφίου, το νομικό πρόσωπο εκδίδει δωρεάν παραστατικούς τίτλους δικαιωμάτων κτήσεως κοινών μετοχών ή συνεταιριστικών μερίδων (δικαιώματα μετατροπής), οι οποίοι ανήκουν κατά κυριότητα στο Ελληνικό Δημόσιο και αντιστοιχούν σε μετοχές ή συνεταιριστικές μερίδες συνολικής αγοραίας αξίας ίσης με το εκατό τοις εκατό (100%) του ποσού της οριστικής και εκκαθαρισμένης φορολογικής απαίτησης, προ του συμψηφισμού της με το φόρο εισοδήματος του φορολογικού έτους στο οποίο προέκυψε η λογιστική ζημία. Ως αγοραία αξία των μετοχών ή συνεταιριστικών μερίδων, νοείται η εσωτερική λογιστική αξία τους, όπως προκύπτει από τον νόμιμα συνταγμένο τελευταίο Ισολογισμό του νομικού προσώπου, αφού ληφθούν υπόψη τυχόν παρατηρήσεις στην έκθεση ελέγχου του νόμιμου ελεγκτή.

Η άσκηση των δικαιωμάτων μετατροπής πραγματοποιείται χωρίς την καταβολή ανταλλάγματος, με την κεφαλαιοποίηση του ειδικού αποθεματικού. Οι διατάξεις του άρθρου 27Α αφορούν φορολογικές απαιτήσεις που γεννώνται από το φορολογικό έτος 2017 και εφεξής και ανάγονται στο φορολογικό έτος 2016 και εφεξής.

Η εξέλιξη της αναβαλλόμενης φορολογικής απαίτησης παρουσιάζεται στον παρακάτω πίνακα:

ΕΤΟΣ	Αναβαλλόμενη Φορολογική Απαίτηση	Αναβαλλόμενη Φορολογική Απαίτηση / δεκτική εγγύησης του 27Α
2016	6.025.852	3.381.453
2017	6.178.854	3.393.617
2018 δημοσιευμένο	6.702.893	5.095.179
2018 αναπροσαρμοσμένο	7.321.493	
2019 δημοσιευμένο	7.290.232	5.082.528
2019 αναπροσαρμοσμένο	7.302.605	
2020	7.163.612	5.081.889
2020 αναπροσαρμοσμένο	7.159.637	
2021	7.131.483	5.081.889
2022	12.949.320	5.081.889

## ΚΑΤΑΘΕΣΕΙΣ

Το 2022 η Τράπεζα συνέχισε την δυναμική της παρουσία στην περιοχή δραστηριοποίησής της, και με την συνεχή προσπάθεια της Διοίκησης και του προσωπικού, πέτυχε να διατηρήσει την εμπιστοσύνη των υφιστάμενων πελατών και την προσέλκυση νέων.

Οι καταθέσεις Φυσικών Προσώπων και Επιχειρήσεων αυξήθηκαν σε σχέση με την προηγούμενη χρονιά κατά 1.239 χιλ. Ευρώ. Η συγκρατημένη αύξηση οφείλεται στην ενίσχυση των πληθωριστικών πιέσεων και στην υψηλή αβεβαιότητα κατά την οξεία φάση της πανδημίας, μέχρι το τέλος της χρήσης 2022. Η αρνητική μεταβολή στο σύνολο των καταθέσεων του έτους 2022 οφείλεται στην μείωση των καταθέσεων των Φορέων Γενικής Κυβέρνησης.

Τονίζουμε ότι η Τράπεζα αξιολογεί ιδιαίτερα τον κάθε καταθετικό πελάτη, με βάση τις εξατομικευμένες ανάγκες του και αναπτύσσει νέα καταθετικά προϊόντα, τηρώντας πάντοτε τους κανονισμούς και την τιμολογιακή πολιτική, καθώς και τις εποπτικές απαιτήσεις.

Παρακάτω παρατίθενται πίνακες της εξέλιξης των καταθέσεων:

ΕΞΕΛΙΞΗ ΚΑΤΑΘΕΣΕΩΝ ΠΕΛΑΤΩΝ 2018-2022		
ΕΤΟΣ	ΚΑΤΑΘΕΣΕΙΣ (ποσά σε €)	Ποσοστό Μεταβολής
2018	105.585.784	13,72%
2019	128.238.563	21,45%
2020	172.674.288	34,65%
2021	185.431.205	7,39%
2022	183.106.850	-1,25%

Με βάση τα πλέον πρόσφατα δημοσιευμένα στοιχεία της Τράπεζας της Ελλάδος (Στατιστικά Στοιχεία 2022) που αφορούν στις καταθέσεις χώρας ανά νομό, το μερίδιο στις καταθέσεις των δύο Νομών Σερρών και Πιερίας, της Συνεταιριστικής Τράπεζας Κεντρικής Μακεδονίας στο τέλος του 2022 ανήλθε σε 6,19% (2021: 6,26%). Η εξέλιξη του μεριδίου των καταθέσεων της Τράπεζας παρατίθεται στον παρακάτω πίνακα:

ΕΤΟΣ	% Διαχρονική μεταβολής Καταθέσεων 2018 – 2022			Μερίδιο Αγοράς ΣΥΝ. ΤΡΑΠΕΖΑ ΚΕΝΤΡΙΚΗΣ ΜΑΚΕΔΟΝΙΑΣ
	ΣΥΝΟΛΟ ΧΩΡΑΣ	Νομοί ΣΕΡΡΩΝ- ΠΙΕΡΙΑΣ	ΣΥΝ. ΤΡΑΠΕΖΑ ΚΕΝΤΡΙΚΗΣ ΜΑΚΕΔΟΝΙΑΣ	
2018	6,45%	5,23%	13,72%	4,52%
2019	6,03%	6,18%	21,45%	5,14%
2020	14,04%	12,46%	34,65%	6,18%
2021	10,28%	5,55%	7,39%	6,26%
2022	4,85%	-0,05%	-1,25%	6,19%

Η Συνεταιριστική Τράπεζα Κεντρικής Μακεδονίας, όπως και οι συστημικές τράπεζες, συμμετέχει στο Ταμείο Εγγύησης Καταθέσεων & Επενδύσεων (ΤΕΚΕ), παρέχοντας την εγγύηση στις καταθέσεις των πελατών της, μέχρι το όριο των εκατό χιλιάδων (100.000) ευρώ ανά καταθέτη και ανά Τράπεζα.

## ΥΠΟΧΡΕΩΣΕΙΣ ΠΡΟΣ ΠΙΣΤΩΤΙΚΑ ΙΔΡΥΜΑΤΑ

Το 2022 η Τράπεζά μας έχει τις παρακάτω υποχρεώσεις προς άλλα Πιστωτικά Ιδρύματα:

Τα ποσά αναφέρονται σε χιλ. ευρώ.

ΕΤΟΣ	2022	2021	2020	2019	2018
Καταθέσεις άλλων Πιστωτικών Ιδρυμάτων	34.528	39.350	22.938	767	759
Βραχυπρόθεσμες Υποχρεώσεις προς άλλα Π.Ι.	3.000	4.000	500	500	2.600
<b>Σύνολο</b>	<b>37.528</b>	<b>43.350</b>	<b>23.438</b>	<b>1.267</b>	<b>3.359</b>

## ΚΑΘΑΡΗ ΘΕΣΗ

Το σύνολο της Καθαρής Θέσης κατά τα Δ.Π.Χ.Α. το 2022 διαμορφώθηκε σε 985.341 €, έναντι 13.995.703 € το 2021. Η αρνητική μεταβολή οφείλεται στον σχηματισμό προβλέψεων για την κάλυψη του πιστωτικού κινδύνου, εφαρμόζοντας τα Διεθνή Λογιστικά Πρότυπα και ειδικότερα το Δ.Π.Χ.Α. 9, αλλά και τις Εποπτικές Απαιτήσεις.

Η Καθαρή Θέση της Συνεταιριστικής Τράπεζας για τα έτη 2018 – 2022 παρουσιάζει την παρακάτω διαχρονική εξέλιξη:

ΕΞΕΛΙΞΗ ΚΑΘΑΡΗΣ ΘΕΣΗΣ & ΔΕΙΚΤΗ ΚΕΦΑΛΑΙΑΚΗΣ ΕΠΑΡΚΕΙΑΣ 2018-2022			
ΕΤΟΣ	ΚΑΘΑΡΗ ΘΕΣΗ (ποσά σε €)	% Μεταβολή Καθαρής Θέσης	ΔΕΙΚΤΗΣ ΚΕΦΑΛΑΙΑΚΗΣ ΕΠΑΡΚΕΙΑΣ (CET 1)
2018 δημοσιευμένο	9.041.783	-1,20%	11,20%
2018 αναπροσαρμοσμένο	7.873.694	-13,96%	-
2019 δημοσιευμένο	8.493.741	7,88%	10,29%
2019 αναπροσαρμοσμένο	8.463.447		
2020	11.792.444	39,33%	12,79%
2020 αναπροσαρμοσμένο	11.569.987		7,70%
2021	13.995.703	21%	7,04%
2022	985.341	-93%	5,28%



## ΔΕΙΚΤΗΣ ΚΕΦΑΛΑΙΑΚΗΣ ΕΠΑΡΚΕΙΑΣ

Στη χρήση 2022 λόγω της εφαρμογής του νέου ΔΠΧΑ 9, ο σχηματισμός αυξημένων προβλέψεων, επιβάρυνε τον δείκτη. Έτσι την 31/12/2022 τα Κεφάλαια Κοινών Μετοχών της Κατηγορίας 1 (CET 1) της Τράπεζάς μας ανήλθαν σε 8.111 χιλ. € με αποτέλεσμα ο Δείκτης Κεφαλαίων Κοινών Μετοχών της Κατηγορίας 1 (CET 1) να διαμορφωθεί σε 5,28%.

**Η Λογιστική Αξία της Συνεταιριστικής Μεριδας κατά την 31/12/2022 ανέρχεται σε € 0,06 ενώ η Ονομαστική Αξία ανέρχεται σε € 1.**

Η Γενική Συνέλευση στις 27/06/2012 αποφάσισε την αναστολή της ρευστοποίησης των συνεταιριστικών μερίδων, γεγονός που υποστηρίχθηκε και από σχετική οδηγία της Τράπεζα της Ελλάδος τον Δεκέμβρη του 2012, από τις επόμενες Γενικές Συνελεύσεις. Στη συνέχεια με ειδικό νόμο απαγορεύτηκε η ρευστοποίηση συνεταιριστικών μερίδων μεγαλύτερη του 2% ετησίως, χωρίς την έγκριση της Τράπεζας της Ελλάδος. Η πολιτική μη ρευστοποίησης μερίδων προστατεύει τη λειτουργική συνέχιση της Τράπεζας και δίνει τη δυνατότητα στη Διοίκηση να εφαρμόσει αναπτυξιακές στρατηγικές προς όφελος των Συνεταίρων.

## ΟΙΚΟΝΟΜΙΚΑ ΑΠΟΤΕΛΕΣΜΑΤΑ

Ο κύκλος εργασιών (τόκοι και εξομοιούμενα έσοδα) διαμορφώθηκε από € 10.537.568 στις 31/12/2021 σε € 12.025.841 στις 31/12/2022 παρουσιάζοντας αύξηση της τάξης του 14%.

Το Σύνολο των λειτουργικών εσόδων της Τράπεζας σύμφωνα με τον Λογαριασμό Αποτελεσμάτων Χρήσης ανήλθε στις 31/12/2022 σε € 14.690.835 έναντι € 13.134.013 το 2021, σημειώνοντας ετήσια αύξηση της τάξεως του 12%.

Σημαντική ήταν η συμμετοχή των εσόδων από προμήθειες, εξακολουθώντας να αποτελούν ένα σημαντικό επιπρόσθετο έσοδο για την Τράπεζα.

Η πορεία των **Εσόδων** της Τράπεζας αναλυτικά σε βάθος χρόνου αποτυπώνεται στους παρακάτω πίνακες:

ΕΞΕΛΙΞΗ ΕΣΟΔΩΝ ΑΠΟ ΤΟΚΟΥΣ 2018-2022				
(ποσά σε €)				
ΕΤΟΣ	ΕΣΟΔΑ ΑΠΟ ΤΟΚΟΥΣ	ΕΣΟΔΑ ΑΠΟ ΠΡΟΜΗΘΕΙΕΣ	ΛΟΙΠΑ ΕΣΟΔΑ ΕΚΜΕΤΑΛΛΕΥΣΗΣ	ΣΥΝΟΛΟ ΕΣΟΔΩΝ
2018	4.649.467	992.476	400.823	6.042.766
2019 δημοσιευμένα	5.012.261	1.002.983	263.016	6.278.260
2019 αναπροσαρμοσμένα	5.182.594	832.649	263.016	6.278.260
2020	6.921.320	1.034.579	739.370	8.695.269
2021	10.537.568	1.750.412	846.032	13.134.013
2022	12.025.841	1.758.232	906.761	14.690.835

Τα έσοδα από τόκους χορηγήσεων στο 2022 παρουσίασαν αύξηση κατά 1.488 χιλ. €. Στην αύξηση συνέβαλε η εκταμίευση νέων χορηγήσεων. Επίσης ενισχύθηκαν τα λοιπά έσοδα, από προμήθειες και από άλλες τραπεζικές εργασίες (προμήθειες εγγυητικών, προμήθειες POS, εμβάσματα κλπ)

Τα βασικά Έξοδα που πραγματοποιήθηκαν για τη λειτουργία της Τράπεζας σε βάθος χρόνων αποτυπώνονται στις παρακάτω κατηγορίες αναλυτικά κατά: τόκους καταθέσεων, εισφορά Τ.Ε.Κ.Ε., εισφορά του Ν. 128/75 και βασικές λειτουργικές δαπάνες της Τράπεζας.

Η εξέλιξη των εξόδων κατά τα έτη 2018-2022 παρατίθεται στον επόμενο πίνακα:

ΕΞΕΛΙΞΗ ΕΞΟΔΩΝ 2018-2022								
(ποσά σε €)								
ΕΤΟΣ	ΤΟΚ.ΕΞΟΔΑ ΚΑΤΑΘ.	ΕΙΣΦΟΡΑ ΤΕΚΕ & Ν.128	ΠΡΟΜΗΘΕΙΑ ΑΝΑΒ/ΝΗΣ ΦΟΡΟΛΟΓΙΑΣ	ΑΜΟΙΒΕΣ & ΕΞΟΔΑ ΠΡΟΣΩΠ.	ΓΕΝ.ΔΙΟΙΚ. ΕΞΟΔΑ	ΑΠΟΣΒΕΣΕΙΣ	ΛΟΙΠΑ ΕΞΟΔΑ	ΣΥΝΟΛΟ ΕΞΟΔΩΝ
2018	1.774.320	450.914	5.874	1.514.666	1.973.020	174.945	207.974	6.101.713
2019	1.650.379	503.176	8.818	1.630.363	1.604.714	275.650	53.095	5.726.198
2020	1.910.263	648.891	8.796	2.162.191	2.883.805	364.266	141.435	8.119.649
2021	2.242.751	1.090.939	8.796	2.350.843	4.016.527	329.544	55.966	10.095.367
2022	2.267.052	1.306.856	9.105	2.457.413	7.075.463	370.148	421.331	13.907.368

Στη χρήση 2022 οι συνολικές δαπάνες παρουσίασαν αύξηση 37,76% σε σχέση με την προηγούμενη χρήση 2021. Η αύξηση αυτή οφείλεται στις αυξημένες ανάγκες λειτουργίας ως αποτέλεσμα της συνεχούς αύξησης των μεγεθών και της ανάπτυξης της Τράπεζας, στην ενοποίηση των λογισμικών συστημάτων και στη μετάπτωσης στο νέο λογισμικό πρόγραμμα CSB2, η οποία πραγματοποιήθηκε την 8/5/2022, στην νέα συνεργασία για την προμήθεια νέων, σύγχρονων Τερματικών POS και στην εφαρμογή των εποπτικών απαιτήσεων.

#### Ζημίες απομειώσεως και προβλέψεις για την κάλυψη του πιστωτικού κινδύνου

Με την εφαρμογή των Διεθνών Προτύπων Χρηματοοικονομικής Αναφοράς (Δ.Π.Χ.Α.) για πρώτη φορά για τη χρήση 2014, οι Προβλέψεις επισφαλών απαιτήσεων διαμορφώθηκαν κατά το έτος μετάπτωσης 2012 (για την Σερρών) και τα επόμενα έτη 2016 έως και 2022 σύμφωνα με τις παρακάτω μεταβολές:

ΖΗΜΙΕΣ ΑΠΟΜΕΙΩΣΕΩΣ ΚΑΙ ΠΡΟΒΛΕΨΕΙΣ ΓΙΑ ΤΗΝ ΚΛΑΥΨΗ ΤΟΥ ΠΙΣΤΩΤΙΚΟΥ ΚΙΝΔΥΝΟΥ 2018-2022		
Υπόλοιπο 31/12/2017 κατά Δ.Π.Χ.Α.	31.281.406	
	1.200.000	Προβλέψεις εφαρμογής νέου Προτύπου Δ.Π.Χ.Α. 9 την 1.1.2018
	481.033	Προβλέψεις σύμφωνα με τα Δ.Π.Χ.Α. έως την 31.12.2018
	6.243	Αναστροφή Προβλέψεων

	<b>-1.655</b>	Διαγραφές σε βάρος σχηματισμένων προβλέψεων προηγούμενων χρήσεων
<b>Υπόλοιπο 31/12/2018 κατά Δ.Π.Χ.Α.</b>	<b>32.967.027</b>	
	<b>-268.001</b>	Αναδρομικές Αναπροσαρμογές 2018 στο 2019
	<b>1.869.303</b>	Διορθώσεις προβλέψεων 2018 στο 2019
<b>Υπόλοιπο 31/12/2018 κατά Δ.Π.Χ.Α.</b>	<b>34.568.329</b>	
	<b>436.146</b>	Προβλέψεις 2019
	<b><u>1.656</u></b>	Λοιπές προσαρμογές
<b>Υπόλοιπο 31/12/2019 κατά Δ.Π.Χ.Α.</b>	<b><u>35.006.131</u></b>	
	<b>1.140.266</b>	Προβλέψεις 2020
	<b><u>121.267</u></b>	Διαγραφές σε βάρος σχηματισμένων προβλέψεων προηγούμενων χρήσεων
<b>Υπόλοιπο 31/12/2020 κατά Δ.Π.Χ.Α.</b>	<b><u>36.025.130</u></b>	
	<b>2.805.478</b>	Προβλέψεις 2021
	<b><u>73.118</u></b>	Διαγραφές σε βάρος σχηματισμένων προβλέψεων προηγούμενων χρήσεων
<b>Υπόλοιπο 31/12/2021 κατά Δ.Π.Χ.Α.</b>	<b><u>38.757.490</u></b>	
	<b><u>21.464.331</u></b>	Προβλέψεις 2022
<b>Υπόλοιπο 31/12/2022 κατά Δ.Π.Χ.Α.</b>	<b>60.221.821</b>	

Από τα ανωτέρω προκύπτει ότι το ποσοστό κάλυψης των δανείων από συσσωρευμένες προβλέψεις που έχει σχηματιστεί έως και την 31/12/2022 ανέρχεται σε ποσοστό 25,15% έναντι 15,70% κατά την 31/12/2021.

**Σημειώνουμε ότι ποσοστιαία, οι σχηματισθείσες Προβλέψεις της Τράπεζάς μας για τα δάνεια, είναι συγκρίσιμες με αυτά των συστημικών και λοιπών Συνεταιριστικών Τραπεζών.**

#### Διαφορές απομείωσης και αποτίμησης Συμμετοχών και λοιπών στοιχείων Ενεργητικού

Οι διαφορές απομείωσης και αποτίμησης Συμμετοχών και λοιπών στοιχείων Ενεργητικού, αποτιμώμενες στην Εύλογη Αξία μέσω Αποτελεσμάτων οι οποίες αναγνωρίστηκαν στην κατάσταση αποτελεσμάτων της Τράπεζας, ανήλθαν σε 32 χιλ. € και αναλύονται στον παρακάτω πίνακα:

ΔΙΑΦΟΡΕΣ ΑΠΟΜΕΙΩΣΗΣ & ΑΠΟΤΙΜΗΣΗΣ ΣΥΜΜΕΤΟΧΩΝ ΚΑΙ ΛΟΙΠΩΝ ΣΤΟΙΧΕΙΩΝ ΕΝΕΡΓΗΤΙΚΟΥ		
ΕΤΟΣ	2022	2021
Κέρδη / (Ζημίες) από αποτίμηση σε εύλογη αξία συμμετοχών μη εισηγμένων σε χρηματιστήριο	31.559	-111.251
Αναστροφή προβλέψεων Λοιπών Στοιχείων Ενεργητικού	-	35.995
Σύνολο	31.559	-75.526

#### Διαφορές αποτίμησης Επενδυτικών Ακινήτων

Οι διαφορές αποτίμησης Επενδυτικών Ακινήτων, τα οποία αποτιμώνται στην Εύλογη Αξία μέσω Αποτελεσμάτων και αναγνωρίστηκαν στην κατάσταση αποτελεσμάτων της Τράπεζας ανήλθαν σε 718 χιλ, € και αναλύονται ως ακολούθως:

Διαφορές αποτίμησης Επενδυτικών Ακινήτων		
ΕΤΟΣ	2022	2021
Κέρδη / ζημίες από αποτίμηση επενδυτικών ακινήτων στην εύλογη αξία	708.500	804.986
Κέρδη / ζημίες από μεταφορά από επένδυση σε ακίνητα σε ιδιοχρησιμοποιούμενα	9.200	-7.937
Σύνολο	717.700	797.049

Στη χρήση 2022, το **Λειτουργικό Αποτέλεσμα της Τράπεζας**, (προ αποσβέσεων, προ προβλέψεων, προ φόρων) είναι θετικό και ανέρχεται σε ποσό € 1.153.615.

Τα Καθαρά Αποτελέσματα προ φόρων της Χρήσης 2022 **διαμορφώθηκαν σε Ζημία** ποσού € 20.022.510, λόγω του σχηματισμού προβλέψεων, που αναφέρεται σε προηγούμενο πίνακα, για την κάλυψη των ενδεχόμενων κινδύνων από το Δανειακό Χαρτοφυλάκιο. Στη Χρήση 2021 αντίστοιχα, τα Καθαρά Αποτελέσματα προ φόρων ανήλθαν σε Κέρδη ποσού € 455.235.

Τα **Ολικά Αποτελέσματα Εκμετάλλευσης** προ αποσβέσεων, προ προβλέψεων, προ φόρων καθώς και τα Τελικά Αποτελέσματα προ φόρων, παρουσιάζονται στον παρακάτω πίνακα:

ΟΛΙΚΑ ΑΠΟΤΕΛΕΣΜΑΤΑ ΕΚΜΕΤΑΛΛΕΥΣΗΣ 2018-2022		
ΕΤΟΣ	ΟΛΙΚΑ ΑΠΟΤΕΛΕΣΜΑΤΑ ΕΚΜΕΤΑΛΛΕΥΣΗΣ  (προ αποσβέσεων – προ προβλέψεων –προ φόρων) (ποσά σε €)	ΤΕΛΙΚΑ ΑΠΟΤΕΛΕΣΜΑΤΑ ΧΡΗΣΗΣ  (προ φόρων)  (ποσά σε €)
2018 δημοσιευμένα	115.999	-617.928
2018 αναπροσαρμοσμένα	115.999	-2.487.570
2019 δημοσιευμένα	827.713	115.916
2019 αναπροσαρμοσμένα	785.045	73.249
2020	939.887	423.336
2020 αναπροσαρμοσμένα	922.356	405.805
2021	3.368.190	455.234
2022	1.153.615	-20.022.510

**Η Τράπεζα Κεντρικής Μακεδονίας σε συνέχεια της συγχώνευσης των δύο Συνεταιριστικών Τράπεζων, συνεχίζει την δυναμική ανάπτυξη και εδραίωσή της, μέσα από την επίτευξη σημαντικών οικονομικών μεγεθών και την ποιοτική βελτίωση του δανειακού της χαρτοφυλακίου.**

Οι συνεχείς ενέργειες της Διοίκησης και των στελεχών, οι επαφές με επιχειρηματίες, καθώς και οι ενέργειες δημοσιότητας προβολής της Τράπεζας, είχαν σαν αποτέλεσμα την διεύρυνση της πελατειακής βάσης και την συμμετοχή τους στο κεφάλαιό της Τράπεζας, ενισχύοντάς το σημαντικά περίπου κατά 1,3 Εκατ. Ευρώ. Η ενίσχυση αυτή, έδωσε μεταξύ άλλων, την δυνατότητα στην Τράπεζα να υποστηρίξει με χρηματοδοτήσεις, τοπικές παραγωγικές επιχειρήσεις, κατά προτίμηση με εξαγωγικό προσανατολισμό, μονάδες Α.Π.Ε και τουριστικές μικρές επιχειρήσεις.

Παράλληλα συνεχίστηκε η αξιοποίηση των οικονομικών εργαλείων που αναπτύχθηκαν στα πλαίσια των μέτρων για την στήριξη των επιχειρήσεων λόγω κορωνοϊού. Οι τραπεζικές χρηματοδοτικές ενισχύσεις, κατά τους τελευταίους 12 μήνες, συμπεριλαμβάνουν αναστολές πληρωμών δόσεων, επιδοτήσεις τόκων ή/και δόσεων και νέες χρηματοδοτήσεις για την ενίσχυση των κεφαλαίων κίνησης των επιχειρήσεων

Τα ανωτέρω έχουν ήδη επιφέρει στην Τράπεζα ενίσχυση του Συνεταιριστικού κεφαλαίου, των καταθέσεων και των χορηγήσεων.

Η διοίκηση δίνει ιδιαίτερη βαρύτητα σε όλες τις πολιτικές διαδικασίες και τους κανονισμούς της Τράπεζας και στην συνεχή επικαιροποίησή τους.

**ΒΑΣΙΚΑ ΧΡΗΜΑΤΟΟΙΚΟΝΟΜΙΚΑ ΜΕΓΕΘΗ / ΔΕΙΚΤΕΣ**

Παρακάτω παραθέτουμε Πίνακες με Βασικά Μεγέθη του Ισολογισμού και των Αποτελεσμάτων Χρήσης για τον χρονικό ορίζοντα 2018-2022, καθώς και τις ποσοτικές μεταβολές των Μεγεθών αυτών.

ΧΡΗΜΑΤΟΟΙΚΟΝΟΜΙΚΟΙ ΔΕΙΚΤΕΣ								
ΟΙΚΟΝΟΜΙΚΑ ΜΕΓΕΘΗ	2018	2018 αναπροσαρμοσμένα	2019	2019 αναπροσαρμοσμένα	2020	2020 αναπροσαρμοσμένα	2021	2022
Πάγια ενσώματα & άυλα	987.215	987.215	1.107.593	1.107.593	1.748.165	1.748.165	1.931.319	2.401.209
Χορηγήσεις	120.538.808	120.538.808	137.344.414	137.344.414	190.985.877	190.985.877	246.804.007	239.496.198
Σωρευμένες προβλέψεις απαιτήσεων	32.967.027	34.568.330	35.006.131	35.006.131	36.025.130	36.025.130	38.757.489	60.221.821
Ταμειακά διαθέσιμα	18.882.498	18.882.498	23.436.009	23.436.009	38.111.802	38.111.802	16.362.387	15.605.542
Σύνολο ενεργητικού	120.308.453	119.260.797	141.637.423	141.607.130	211.262.501	210.850.032	245.899.911	225.707.615
Καθαρή Θέση	9.041.784	7.873.694	8.493.741	8.463.447	11.792.444	11.569.987	13.995.703	985.341
Καταθέσεις	105.585.784	105.585.784	128.238.564	128.238.564	172.674.288	172.674.288	185.431.205	183.106.850
Υποχρεώσεις προς Πιστωτικά Ιδρύματα	3.359.172	3.359.172	1.266.923	1.266.923	23.438.317	23.438.317	43.350.290	37.528.104
Πιστωτικοί τόκοι	4.649.468	4.649.468	5.012.261	5.182.595	6.921.320	6.921.320	10.537.568	12.025.841
Χρεωστικοί τόκοι	1.774.320	1.774.320	1.650.379	1.650.379	1.910.264	1.910.264	2.242.751	2.267.052
Σύνολο εξόδων λειτουργικών & διοικητικών εξόδων	3.487.686	3.487.686	3.273.190	3.315.857	5.101.204	5.105.200	6.423.336	9.954.206
Αποτελέσματα προ φόρων, προβλέψεων & αποσβέσεων	115.999	115.999	827.713	785.046	939.887	922.357	3.368.190	1.153.615
Αποσβέσεις	174.945	174.945	275.651	275.651	364.266	364.266	329.544	370.148
Προβλέψεις	558.982	2.428.624	436.146	436.146	1.140.267	1.140.267	3.305.204	21.555.236
Αποτελέσματα προ φόρων	-617.928	-2.487.571	115.917	73.249	423.336	405.806	455.235	-20.022.510
Αποτελέσματα μετά φόρων	-425.611	-1.768.505	72.778	30.110	311.437	298.990	240.435	-14.308.697

ΒΑΣΙΚΟΙ ΧΡΗΜΑΤΟΟΙΚΟΝΟΜΙΚΟΙ ΔΕΙΚΤΕΣ					
	2018	2019	2020	2021	2022
Αποδοτικότητα Συνόλου Ενεργητικού Ιδίων Κεφαλαίων (Αποτέλεσμα μετά φόρων / σύνολο ενεργητικού)	-0,35%	0,05%	0,15%	0,10%	-6,34%
Αποδοτικότητα Ιδίων Κεφαλαίων (Αποτέλεσμα μετά φόρων / Ίδια Κεφάλαια)	-4,71%	0,86%	2,64%	1,72%	-1452,16%
Αμοιβές Προσωπικού & Διοικητικά Έξοδα / Τόκους Χορηγήσεων	75,01%	65,30%	73,70%	60,96%	82,77%
Προβλέψεις χρήσης / Αποτελέσματα προ φόρων, προβλέψεων & αποσβέσεων	481,89%	52,69%	121,32%	98,13%	1868,49%
Χορηγήσεις / σύνολο ενεργητικού	100,19%	96,97%	90,40%	100,37%	106,11%
Χορηγήσεις / Καταθέσεις	114,16%	107,10%	110,60%	133,10%	130,80%
Ίδια κεφάλαια/σύνολο ενεργητικού	7,52%	6,00%	5,58%	5,69%	0,44%
Ίδια κεφάλαια/Χορηγήσεις	7,50%	6,18%	6,17%	5,67%	0,41%
Ίδια κεφάλαια/Καταθέσεις	8,56%	6,62%	6,83%	7,55%	0,54%
Σωρευμένες Προβλέψεις/Σύνολο ενεργητικού	27,40%	24,72%	17,05%	15,76%	26,68%

% ΜΕΤΑΒΟΛΗ ΒΑΣΙΚΩΝ ΜΕΓΕΘΩΝ 2016-2022					
ΟΙΚΟΝΟΜΙΚΑ ΜΕΓΕΘΗ	2017/2018	2018/2019	2019/2020	2020/2021	2021/2022
Πάγια ενσώματα & άυλα	-11,79%	12,19%	57,83%	10,48%	24,33%
Χορηγήσεις	7,38%	13,94%	39,06%	29,23%	-2,96%
Σωρευμένες προβλέψεις απαιτήσεων	5,39%	1,27%	2,91%	7,58%	55,38%
Ταμειακά διαθέσιμα	62,01%	24,11%	62,62%	-57,07%	-4,63%
Σύνολο ενεργητικού	13,78%	18,76%	49,19%	16,62%	-8,21%
Καθαρή Θέση	-1,20%	7,87%	39,33%	20,97%	-92,96%
Καταθέσεις	13,72%	21,45%	34,65%	7,39%	-1,25%
Υποχρεώσεις προς Πιστωτικά Ιδρύματα	125,49%	-62,28%	1750,02%	84,95%	-13,43%
Πιστωτικοί τόκοι	4,01%	7,80%	33,55%	52,25%	14,12%
Χρεωστικοί τόκοι	1,39%	-6,99%	15,75%	17,41%	1,08%
Σύνολο εξόδων λειτουργικών & διοικητικών εξόδων	24,16%	-6,15%	53,84%	25,82%	54,97%
Αποτελέσματα προ φόρων, προβλέψεων & αποσβέσεων	-72,68%	613,55%	19,72%	265,17%	-65,75%
Αποσβέσεις	4,97%	57,56%	32,15%	-9,53%	12,32%
Προβλέψεις	-43,55%	-82,04%	161,44%	189,86%	552,16%
Αποτελέσματα προ φόρων	-15,62%	104,66%	477,94%	12,18%	-4498,28%
Αποτελέσματα μετά φόρων	-13,89%	104,12%	934,32%	-19,58%	-6051,17%



Στα παρακάτω διαγράμματα παρατίθεται η εξέλιξη των βασικών μεγεθών της Τράπεζας μέχρι και την 31/12/2022:

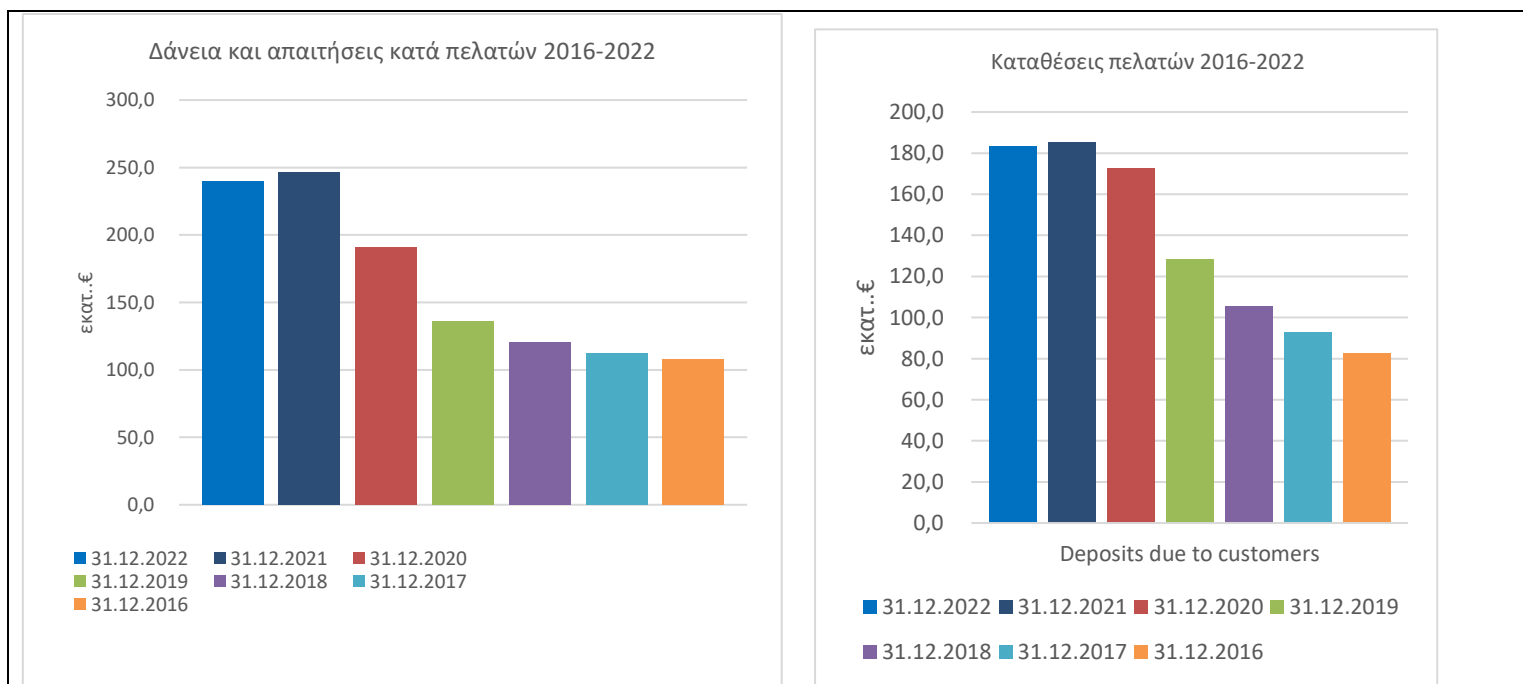
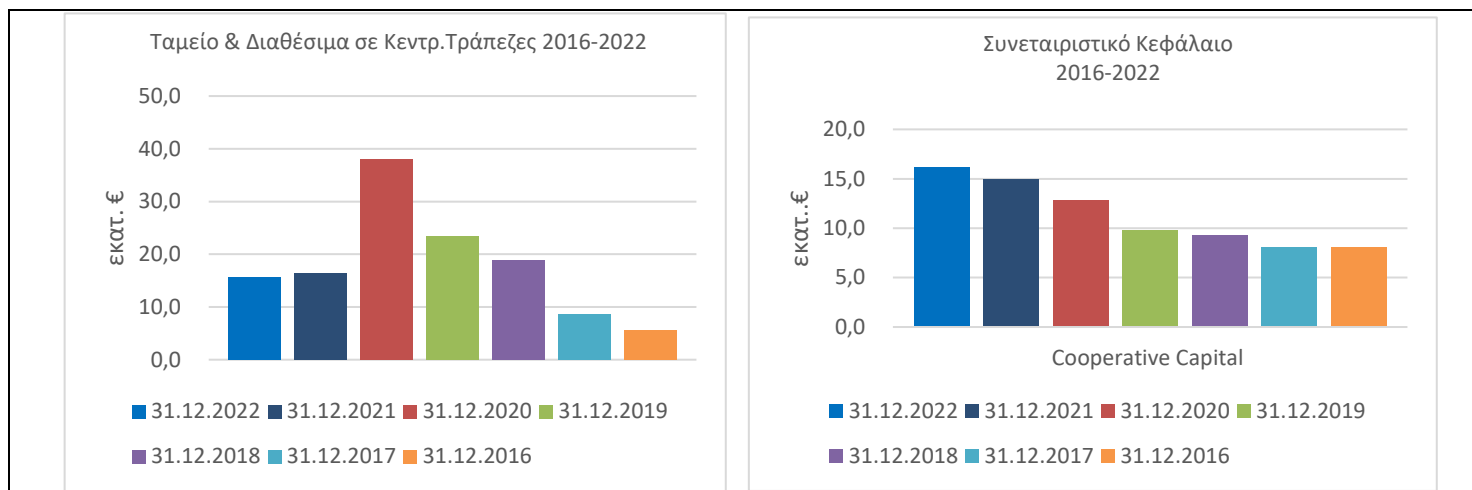

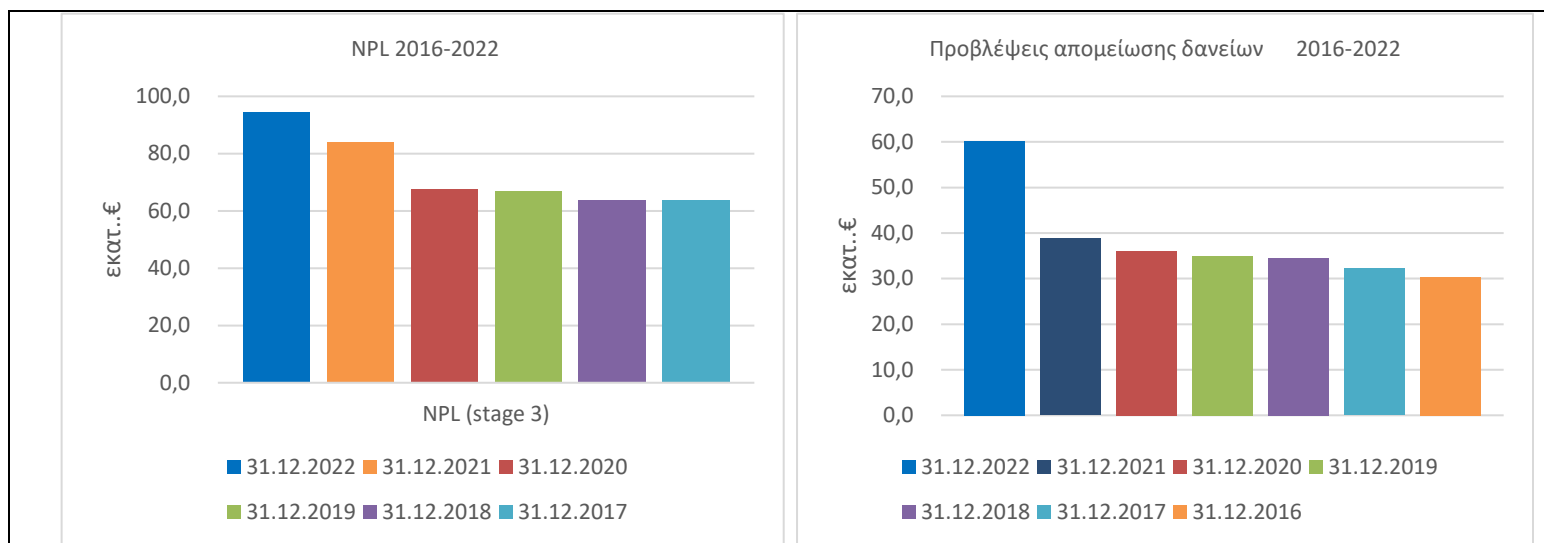

## ΕΣΩΤΕΡΙΚΟΣ ΕΛΕΓΧΟΣ

Ο εσωτερικός έλεγχος εφαρμόζει μεθοδολογία η οποία είναι βασισμένη στην αξιολόγηση κινδύνων (Risk based audit) και εξετάζει την ύπαρξη και την επάρκεια των μηχανισμών ελέγχου που απαιτούνται για τη κάλυψη των αντίστοιχων κινδύνων.

Για το 2022, όπως και για την προηγούμενη χρήση, ο εσωτερικός έλεγχος έδωσε βαρύτητα στη διενέργεια κεντροποιημένων, τακτικών, στοχευμένων, προληπτικών και on line ελέγχων, που έχουν σαν στόχο την ενίσχυση της διαφάνειας της εταιρικής διακυβέρνησης, τη διασφάλιση των περιουσιακών στοιχείων, τη συμμόρφωση με το ισχύον εποπτικό πλαίσιο και την αποτελεσματικότητα των διαδικασιών.

Κατά τη διάρκεια του 2022 η Τράπεζα συνέχισε τη συνεργασία με εξειδικευμένο εξωτερικό σύμβουλο με μεγάλη εμπειρία σε θέματα εσωτερικού ελέγχου Τραπεζών και επιχειρήσεων, με στόχο τη συνεχή βελτίωση των υπαρχουσών λειτουργικών διαδικασιών, προσαρμοσμένων πάντα στις απαιτήσεις των εποπτικών αρχών. Στόχος μας είναι ο περιορισμός στο ελάχιστο της έκθεσης της Τράπεζας σε πιστωτικούς κινδύνους και τη θωράκισή της σε θέματα διαχείρισης και αποτελεσματικότητας.

## ΣΥΝΑΛΛΑΓΕΣ ΜΕ ΣΥΝΔΕΔΕΜΕΝΑ ΜΕΡΗ

Οι συναλλαγές και τα υπόλοιπα της Τράπεζας με τα μέλη του Διοικητικού Συμβουλίου και τα Ανώτερα Διοικητικά Στελέχη, κατά την 31.12.2022 έχουν ως εξής:

Ποσά εκφρασμένα σε γιλ. ευρώ	2022	2021
Υποχρεώσεις (Καταθέσεις)	402	410
Τόκοι Έξοδα	2	0
Απαιτήσεις Δάνεια	30	75
Τόκοι Έσοδα	8	6
Υπόλοιπο Ενεργών Εγγυητικών Επιστολών	425	87
Συνεταιριστικές Μερίδες	60	557
Αμοιβές Μελών Δ.Σ.	364	438

Οι συναλλαγές και τα υπόλοιπα της Τράπεζας με τα Συνδεδεμένα Μέρη προσώπων του ανωτέρω πίνακα κατά την 31.12.2022 έχουν ως εξής:

<i>Ποσά εκφρασμένα σε γιλ. ευρώ</i>	<b>2022</b>	<b>2021</b>
Υποχρεώσεις (Καταθέσεις)	823	887
Τόκοι Έξοδα	2	0
Απαιτήσεις Δάνεια	23.698	12.662
Τόκοι Έσοδα	1.436	456
Υπόλοιπο Ενεργών Εγγυητικών Επιστολών	741	1.736
Συνεταιριστικές Μεριδές	1.927	873

Όλες οι τραπεζικές συναλλαγές, μεταξύ των συνδεδεμένων μερών, συμπεριλαμβανομένων των καταθέσεων, χορηγήσεων, επιτοκίων και εξασφαλίσεων, πραγματοποιούνται ουσιαστικά με όρους παρόμοιους με εκείνους που ισχύουν για αντίστοιχες συναλλαγές με μη συνδεδεμένα μέρη.

## ΣΗΜΑΝΤΙΚΑ ΑΠΟΤΕΛΕΣΜΑΤΑ – ΔΡΑΣΕΙΣ ΓΙΑ ΤΗ ΧΡΗΣΗ 2022

**Κατά τη διάρκεια του 2022 η Διοίκηση και οι υπηρεσίες της Τράπεζας ανταπεξήλθαν στα δεδομένα που απαιτεί το συγχωνευμένο σχήμα, με εμφανή την ανάπτυξη και την ώθηση που έδωσε αυτή η ενέργεια στην Τράπεζα Κεντρικής Μακεδονίας.**

Οι σημαντικότερες δράσεις παρουσιάζονται παρακάτω:

- Επιτεύχθηκε λειτουργική κερδοφορία.
- Ενισχύθηκε το συνεταιριστικό Κεφάλαιο, με την είσοδο νέων συνταίρων και την ενίσχυση της συμμετοχής των παλαιών.
- Διευρύνθηκε η πελατειακή βάση της Τράπεζας.
- Ενισχύθηκε το προσωπικό της Τράπεζας με νέα εξειδικευμένα στελέχη.
- Συνεχίστηκε η βελτίωση των προσφερόμενων υπηρεσιών του Web Banking με τον εμπλουτισμό επιπλέον υπηρεσιών πληρωμών.
- Ολοκληρώθηκε η μετάπτωση στο νέο λογισμικό πρόγραμμα CSB 2 της εταιρίας NATECK.
- Υλοποιήθηκαν οι εργασίες αναβάθμισης και αναθεώρησης των εσωτερικών διαδικασιών.
- Αυξήθηκαν οι προβλέψεις για την κάλυψη του Πιστωτικού Κινδύνου.
- Ενισχύθηκε η κάλυψη των Μη Εξυπηρετούμενων Ανοιγμάτων από Προβλέψεις.
- Συνεχίστηκε η στήριξη των επιχειρήσεων και των νοικοκυριών που επλήγησαν από την πανδημία Covid, μέσω της χρήσης Μέτρων και Προγραμμάτων που εφαρμόστηκαν.
- Ολοκληρώθηκε η συνεργασία με νέο φορέα παροχής τερματικών συσκευών POS, τα οποία τέθηκαν στη διάθεση των πελατών, με προοπτική αύξησης του πελατολογίου και των εσόδων.

## ΣΗΜΑΝΤΙΚΑ ΓΕΓΟΝΟΤΑ ΠΟΥ ΣΥΝΕΒΗΣΑΝ ΑΠΟ ΤΗ ΛΗΞΗ ΤΗΣ ΧΡΗΣΗΣ (31/12/2022)

Τα Σημαντικά γεγονότα μετά την 31η Δεκεμβρίου 2022 αναφέρονται παρακάτω:

- Στις 27/01/2023 το Διοικητικό Συμβούλιο της «Συνεταιριστικής Τράπεζας Κεντρικής Μακεδονία ΣΥΝ.Π.Ε.» έλαβε ομόφωνα την απόφαση της συγχώνευσης της Τράπεζας δια απορροφήσεως, από την «Παγκρήτια Τράπεζα Α.Ε.». Η ανωτέρω απόφαση τελεί υπό την έγκριση της Γενικής Συνέλευσης των Συνεταίρων της Τράπεζας.
- Στις 31/01/2023 υπεγράφη η αρχική συμφωνία συγχώνευσης της «Συνεταιριστικής Τράπεζας Κεντρικής Μακεδονία ΣΥΝ.Π.Ε.» με την «Παγκρήτια Τράπεζα Α.Ε.», βάσει της οποίας προβλέπεται η απορρόφηση της πρώτης από την δεύτερη.

## ΔΗΜΟΣΙΟΠΟΙΗΣΗ ΠΛΗΡΟΦΟΡΙΩΝ ΑΡΘΡΟΥ 6 Ν. 4374/2016

Παρακάτω παραθέτουμε την πληροφόρηση για τη χρήση 2022 όπως ορίζουν οι διατάξεις του Νόμου 4374/2016.

Άρθρο 6. Διαφάνεια στις σχέσεις των πιστωτικών ιδρυμάτων με επιχειρήσεις μέσω ενημέρωσης και επιχορηγούμενα πρόσωπα.

Πληρωμές της χρήσεως 2021 για λόγους διαφήμισης, προβολής ή προώθησης, συμπεριλαμβανομένων των πληρωμών λόγω χορηγιών κάθε είδους, οι οποίες:

α) Έχουν ως άμεσο ή έμμεσο αποδέκτη: αα) επιχείρηση μέσω ενημέρωσης, ββ) επιχείρηση ηλεκτρονικών μέσω ενημέρωσης, γγ) άλλη οντότητα που είναι συνδεδεμένη με τις ανωτέρω επιχειρήσεις κατά την έννοια του άρθρου 42ε παράγραφος 5 του Κ.Ν. 2190/1920 ή κατά τον ορισμό του Διεθνούς Λογιστικού Προτύπου 24 ή

β) Έχουν ως άμεσο ή έμμεσο αποδέκτη επιχείρηση διαφήμισης και επικοινωνίας, κατά το μέρος που αφορούν περαιτέρω πληρωμές προς τις επιχειρήσεις της περίπτωσης α' ανωτέρω.

1.1-31.12.2022	
Διαφημίσεις & λοιπές Προβολές	
FIVE NET MEDIA IKE	8.750
MEDIHOLD ΕΚΔΟΤΙΚΗ ΔΙ	30.000
NEREUS STRATEGIC P	1.800
POWERGAME MEDIA ΙΔΙΩΤΙΚΗ ΚΕΦΑΛΑΙΟΥΧΙΚΗ ΕΤΑΙΡΕΙΑ	5.000
SERRES MEDIA GROUP I.K.E.	14.500
WIN ΣΥΜΒΟΥΛΟΙ ΑΝΑΠΤΥΞΗΣ- ΜΟΝΟΠΡΟΣΩΠΗ ΕΠΕ- πρώην WIN ΜΟΝΟΠΡΟΣΩΠΗ ΕΠΕ	1.200
ΑΡΑΜΠΑΤΖΗΣ ΔΗΜΗΤΡΙΟΣ / ΑΛΕΞΑΝΔΡΟΣ	1.250
ΒΕΡΡΟΣ ΚΩΝΣΤΑΝΤΙΝΟΣ / ΝΙΚΟΛΑΟΣ	11.500
ΓΙΑΝΝΟΥΛΗ ΣΜΑΡΩ / ΑΛΕΞΑΝΔΡΟΣ	100
ΕΚΔΟΣΕΙΣ ΠΡΩΤΟ ΘΕΜΑ ΕΚΔΟΤΙΚΗ ΑΝΩΝΥΜΗ ΕΤΑΙΡΕΙΑ	5.000
ΕΛΕΥΘΕΡΙΑ ΜΑΚΕΝΑΤΖΗ- ΝΟΜΙΔΗ ΚΑΙ ΣΙΑ ΕΕ	150
ΕΛΕΥΘΕΡΙΑ ΤΟΥ ΤΥΠΟΥ ΕΚΔΟΤΙΚΗ ΜΟΝΟΠΡΟΣΩΠΗ ΑΝΩΝΥΜΗ ΕΤΑΙΡΕΙΑ	10.000
ΚΑΠΕΤΑΝΙΟΣ ΓΕΩΡΓΙΟΣ / ΧΡΗΣΤΟΣ	4.200
ΚΑΡΚΑΝΕΒΑΤΟΣ ΠΑΝΑΓ ΙΩΑΝΝΗΣ	35.000
ΚΟΜΗΤΟΥΔΗΣ ΒΑΣΙΛΕΙΟΣ / ΔΗΜΗΤΡΙΟΣ	1.150

ΚΟΡΟΜΗΛΗΣ Ι. ΑΕ	50
ΜΕΤΟΚΗΣ Β. ΜΕΤΟΚΗ Δ. ΟΕ ΣΗΜΕΡΙΝΗ ΤΩΝ ΣΕΡΡΩΝ	550
ΜΟΥΣΙΚΟΓΥΜΝΑΣΤΙΚΟΣ ΣΥΛΛΟΓΟΣ ΠΑΝΣΕΡΡΑΪΚΟΣ Π.Α.Ε. 1946	60.000
ΠΑΝΣΕΡΡΑΙΚΟΣ Μ.Γ.Σ	40.000
ΠΑΠΑΜΙΧΑΗΛ ΧΡΙΣΤΙΝΑ / ΠΑΝΑΓΙΩΤΗΣ	3.400
ΠΑΠΑΠΡΙΝΤ Μ.Ι.Κ.Ε.	941
ΠΕΤΡΙΔΗΣ ΙΩΑΝΝΗΣ	20.161
ΠΛΑΚΙΑΣ ΧΡΗΣΤΟΣ	1.800
ΣΕΡΡΑΙΚΕΣ ΕΚΔΟΣΕΙΣ ΜΟΝΟΠΡΟΣΩΠΗ ΕΠΕ	21.055
ΣΕΡΡΑΙΚΟ ΘΑΡΡΟΣ	350
ΤΡΙΑΝΤΑΦΥΛΛΟΥ ΧΡΗΣΤΟΣ / ΔΗΜΗΤΡΙΟΣ	4.339
ΥΦΑΝΤΗΣ ΚΩΝΣΤΑΝΤΙΝΟΣ / ΓΕΩΡΓΙΟΣ	2.542
ΨΑΛΤΑΚΗΣ ΓΑΒΡΙΗΛ	14.300
ΜΑΚΡΥΝΙΩΤΗ ΠΗΝΕΛΟΠΗ / ΑΘΑΝΑΣΙΟΣ	24.000
<b>Σύνολο Διαφημίσεων &amp; Προβολών</b>	<b>323.086</b>

Δωρεές & Επιχορηγήσεις	
ΓΙΑΝΝΙΔΗΣ -ΘΕΟΦΑΝΙΔΗΣ ΟΕ ΧΟΡΗΓΙΑ ΠΑΝΣΕΡΡΑΙΚΟΣ ΕΙΔΗ ΕΝΔΥΣΗΣ	2.339
HAZLIS AND RIVAS COMMUNICATION LTD ΧΟΡΗΓΙΑ ΣΥΝΕΔΡΙΟΥ ECONOMIST	40.000
TORO ΕΕ ΧΟΡΗΓΙΑ ΡΑΛΛΥ ΑΚΡΟΠΟΛΙΣ 2022	7.000
ΑΙΟΛΟΣ ΠΟΛΙΤΙΣΤΙΚΟΣ ΑΘΛΗΤΙΚΟΣ ΣΥΛΛ. ΧΟΡΗΓΙΑ	200
ΒΕΡΡΟΣ ΚΩΝ. ΔΩΡΕΑ ΕΞΟΔΩΝ ΔΙΑΜΟΝΗΣ -ΜΕΤΑΚΙΝΗΣΗΣ ΑΘΛΗΤΩΝ ΑΕ ΣΕΡΡΩΝ ΣΤΟ ΒΕΛΙΓΡΑΔΙ	11.000
ΣΥΛΛΟΓΟΣ ΟΡΦΕΑΣ Ν. ΣΚΟΠΟΥ ΧΟΡΗΓΙΑ	300
ΔΗΠΕΘΕ ΣΕΡΡΩΝ ΧΟΡΗΓΙΑ ΓΙΑ ΔΙΟΡΓ. ΠΟΛ/ΚΩΝ ΕΚΔ/ΣΕΩΝ	3.000
ΓΥΜΝΑΣΤΙΚΟΣ ΣΥΛΛΟΓΟΣ ΕΘΝΙΚΟΣ ΣΙΔΗΡΟΚΑΣΤΡΟΥ	2.000
ΧΟΡΗΓΙΑ ΕΟΣ ΚΑΤΕΡΙΝΗΣ	1.425
ΙΑΣΩ ΑΘΗΝΩΝ	1.500
ΔΩΡΕΑ ΠΟΔΗΛΑΤΟ	100
ΔΩΡΕΑ ΣΕ ΑΕΡΟΛΕΣΧΗ ΠΙΕΡΙΑΣ	1.500
ΕΘΝΙΚΟΣ ΠΡΟΟΔΕΥΤΙΚΟΣ ΣΥΛΛΟΓΟΣ ΝΕΟΥ ΚΕΡΑΜΙΔΙΟΥ ΠΙΕΡΙΑΣ	2.000
ΕΛΛΗΝΙΚΟΣ ΟΡΕΙΒΑΤΙΚΟΣ ΣΥΛΛΟΓΟΣ ΣΕΡΡΩΝ ΕΟΣ ΣΕΡΡΩΝ	2.419
ΕΡΑΝΟΣ ΑΓΑΠΗΣ	1.500
ΕΤΑΙΡΙΑ ΤΕΧΝΩΝ ΠΕΙΡΑΙΑ ΕΝΤΡΟΠΙΑ ΑΣΤΙΚΗ ΜΗ ΚΕΡΔΟΣΚΟΠΙΚΗ ΕΤΑΙΡΙΑ	2.419
ΙΚΑΡΟΙ ΑΟΚ ΣΕΡΡΩΝ	1.000
ΚΑΛΟΜΟΙΡΟΥ ΜΑΓΔΑΛΗΝΗ (LEFOUSIS SNOWSPORTS)	989
ΔΩΡΕΑ FIRST KIDS	50
Μ Γ Σ ΠΑΝΣΕΡΡΑΙΚΟΣ Α Μ Ε Α	1.500
ΜΑΧΑΙΡΙΔΗΣ ΙΩΑΝΝΗΣ ΔΩΡΕΑ ΣΕ ΣΥΛΛΟΓΟ ΔΙΚΑΣΤΙΚΩΝ ΥΠΑΛΛΗΛΩΝ Ν. ΠΙΕΡΙΑΣ	995
ΜΟΡΑΣ ΚΩΝΣΤΑΝΤΙΝΟΣ ΧΟΡΗΓΙΑ ΛΙΜΕΝΙΚΗ ΥΠΗΡΕΣΙΑ	105
ΜΟΣΧΟΝΑΣ ΝΙΚΟΛΑΟΣ ΣΕΤ ΦΟΡΜΕΣ ΝΑΥΤΙΚΟΣ ΟΜΙΛΟΣ ΚΑΤΕΡΙΝΗΣ	660

Μ.Γ.Σ ΠΑΝΣΕΡΡΑΙΚΟΣ ΧΟΡΗΓΙΑ ULTRA TRAIL 2022 ΔΡΟΜΕΙΣ ΥΓΕΙΑΣ	1.500
ΞΕΝ/ΚΕΣ -ΤΟΥΡΙΣΤΙΚΕΣ ΕΠΙΧ/ΣΕΙΣ ΑΕ (ΜΑΤΙ HOTEL) ΧΟΡΗΓΙΑ Ν. Ο ΚΑΤΕΡΙΝΗΣ	1.930
ΧΟΡΗΓΙΑ ΣΕ ΟΡΓΑΝΙΣΜΟ ΦΕΣΤΙΒΑΛ ΟΛΥΜΠΟΥ	806
Π.Ε.Σ.ΤΥΦΛΩΝ & ΑΚΡΩΤΗΡΙΑΣΜΕΝΩΝ	20
ΠΑΠΑΠΑΝΑΓΙΩΤΟΥ ΑΒΕΕΑ ΧΟΡΗΓΙΑ ΑΣΤΥΝΟΜΙΑ	515
ΠΕΤΡΙΔΗΣ ΙΩΑΝΝΗΣ ΧΟΡΗΓΙΑ	1.500
Σ.ΣΜΑΡΟΠΟΥΛΟΣ ΧΟΡΗΓΙΑ ΔΙΑΜΟΝΗ ΑΘΛΗΤΩΝ ΝΟ ΚΑΤΕΡΙΝΗΣ	1.344
ΣΤΕΓΗ ΚΑΛΛΙΤΕΧΝΙΚΩΝ & ΠΟΛΙΤΙΣΤΙΚΩΝ ΔΡΟΜΕΝΩΝ	403
ΣΥΝΔΕΣΜΟΣ ΕΦΕΔΡΩΝ ΑΞΙΩΜΑΤΙΚΩΝ Ν.ΠΙΕΡΙΑΣ ΣΕΑΝ	2.000
ΧΟΡΗΓΙΑ ΣΕ ΑΘΛΗΤΡΙΑ ΜΠΑΝΤΜΙΝΤΟΝ	800
ΔΡΟΜΕΑΣ ΑΒΕΕΑ ΧΟΡΗΓΙΑ	350
ΧΑΡΑΛΑΜΠΙΔΗ ΑΦΟΙ ΟΕ ΒΙΒΛΙΑ	9.700
ΧΟΡΗΓΙΑ ΣΕ ΑΘΛΗΤΡΙΑ	2.500
ΧΡΙΣΤΟΥΛΑΚΗΣ ΕΜΜΑΝΟΥΗΛ ΧΟΡΗΓΙΑ ΜΠΛΟΥΖΑΚΙΑ	2.526
<b>Σύνολο Δωρεών &amp; Επιχορηγήσεων</b>	<b>109.896</b>
<b>Γενικό Σύνολο</b>	<b>432.982</b>
Πληρωμές σε Φυσικά Πρόσωπα	150.895
Πληρωμές σε Νομικά Πρόσωπα	282.088
<b>Γενικό Σύνολο</b>	<b>432.982</b>

## ΕΤΑΙΡΙΚΗ ΚΟΙΝΩΝΙΚΗ ΕΥΘΥΝΗ

Η Συνεταιριστική Τράπεζα Κεντρικής Μακεδονίας εντάσσει στις επιχειρηματικές τις πρακτικές, κοινωνικές και περιβαλλοντικές δράσεις επιδεικνύοντας το βαθύ αίσθημα ευθύνης απέναντι στο κοινωνικό σύνολο, τους μετόχους, τους εργαζόμενους και το περιβάλλον. Η Τράπεζα σέβεται την ανθρώπινη αξιοπρέπεια και βοηθάει την τοπική κοινωνία, ανάλογα με το αντικείμενο και τη γεωγραφική του εξάπλωση. Σέβεται τα ανθρώπινα δικαιώματα, αντιτίθεται στην παιδική εργασία, δίνει ίσα δικαιώματα σε άντρες και γυναίκες, στις εθνικές, θρησκευτικές και φυλετικές μειονότητες και υπερκαλύπτει τη νομοθεσία σε θέματα υγιεινής και ασφάλειας εργασίας. Επιλέγει δε συνεργάτες, που αποδέχονται τις ίδιες ηθικές αξίες.

Η Τράπεζά μας, παρά τη σημαντική συρρίκνωση των δαπανών της, συνεχίζει να προσφέρει κοινωνικό έργο, στηρίζοντας πολιτιστικές, αναπτυξιακές και κοινωνικές δράσεις των τοπικών φορέων των Νομού Σερρών και Πιερίας. Έτσι για το 2022 δημιούργησε κοινωνικό προϊόν ύψους 4.316 χιλ. ευρώ το οποίο απέδωσε στους πολίτες και στην πολιτεία.

ΚΑΤΑΝΟΜΗ ΚΟΙΝΩΝΙΚΟΥ ΠΡΟΪΟΝΤΟΣ 2022	
ΔΗΜΟΣΙΟ (φόροι, εισφορές, κλπ)	2.075
ΑΣΦΑΛΙΣΤΙΚΑ ΤΑΜΕΙΑ	690
ΠΡΟΣΩΠΙΚΟ	1.441
ΧΟΡΗΓΙΕΣ	110
<b>Σύνολο</b>	<b>4.316</b>

## ΝΟΜΙΚΟ ΠΛΑΙΣΙΟ ΛΕΙΤΟΥΡΓΙΑΣ ΚΑΙ ΕΠΟΠΤΕΙΑΣ ΤΡΑΠΕΖΩΝ – ΕΦΑΡΜΟΓΗ ΤΗΣ ΒΑΣΙΛΕΙΑΣ

Η «Βασιλεία III» αποτελεί τη δεύτερη μείζονα τροποποίηση ενός ήδη υφιστάμενου κανονιστικού πλαισίου που έχει διαμορφώσει η Επιτροπή της, η οποία κατέστη αναγκαία λόγω της πρόσφατης διεθνούς χρηματοπιστωτικής κρίσης.

Από συστηματική άποψη, οι διατάξεις της «Βασιλείας III» μπορούν να καταταγούν σε δύο κατηγορίες:

- I. Στην πρώτη κατηγορία εντάσσονται οι διατάξεις μέσω των οποίων επέρχονται τροποποιήσεις σε διατάξεις του ισχύοντος κανονιστικού πλαισίου που διέπει την κεφαλαιακή επάρκεια των διεθνών τραπεζών (δηλαδή της «Βασιλείας II»), καθώς και προσθήκες σε αυτό.
- II. Στη δεύτερη κατηγορία εντάσσονται οι διατάξεις με τις οποίες καθιερώνονται «καινοτόμα στοιχεία», οι οποίες διακρίνονται περαιτέρω:
  - i. σε εκείνες μέσω των οποίων καθιερώνονται νέοι κανόνες μικρο-προληπτικής, κυρίως, ρυθμιστικής παρέμβασης στη λειτουργία των τραπεζών,
  - ii. σε εκείνες με τις οποίες καθιερώνονται κανόνες μακρο-προληπτικής ρυθμιστικής παρέμβασης

Στο παραπάνω πλαίσιο ψηφίστηκε από το Ελληνικό Κοινοβούλιο ο Ν. 4261/ 2014 «Πρόσβαση στη δραστηριότητα των πιστωτικών ιδρυμάτων και προληπτική εποπτεία πιστωτικών ιδρυμάτων και επιχειρήσεων (ενσωμάτωση της Οδηγίας 2013/36/ ΕΕ), κατάργηση του ν. 3601/2007 και άλλες διατάξεις» και υιοθετήθηκε πλήρως ο Κανονισμός (ΕΕ) αριθ. 575/2013 ΤΟΥ ΕΥΡΩΠΑΪΚΟΥ ΚΟΙΝΟΒΟΥΛΙΟΥ ΚΑΙ ΤΟΥ ΣΥΜΒΟΥΛΙΟΥ της 26ης Ιουνίου 2013 σχετικά με τις απαιτήσεις προληπτικής εποπτείας για πιστωτικά ιδρύματα και επιχειρήσεις επενδύσεων. Επιπλέον των παραπάνω η Τράπεζα της Ελλάδος εξέδωσε σχετικές Πράξεις Εκτελεστικής Επιτροπής και αναμένεται να εκδώσει και άλλες στο πλαίσιο της εφαρμογής των παραπάνω.

Το Νέο Νομικό και Θεσμικό πλαίσιο θέτει αυστηρότερους κανόνες εποπτείας στο Ευρωπαϊκό Τραπεζικό Σύστημα καθώς και υψηλότερες απαιτήσεις Διοίκησης Οργάνωσης και Εταιρικής Διακυβέρνησης όλων των Τραπεζών στο Ευρωσύστημα και έχει αρχίσει να εφαρμόζεται σταδιακά από 1.1.2014. Ήδη από το 2015 έχουν προστεθεί νέες εποπτικές αναφορές όσον αφορά τους τομείς των καταθέσεων και της ρευστότητας καθώς και των καθυστερημένων χορηγήσεων.

**Έπειτα από τα ανωτέρω προτείνω να εγκρίνετε τις Οικονομικές Καταστάσεις, οι οποίες έχουν συνταχθεί κατά τα Διεθνή Πρότυπα Χρηματοοικονομικής Πληροφόρησης (Δ.Π.Χ.Π.) και αποτελούνται από τον Ισολογισμό, την Κατάσταση Συνολικών Εσόδων, την Κατάσταση Ταμιακών Ροών, την Κατάσταση Μεταβολών Ιδίων Κεφαλαίων, τις Γνωστοποιήσεις κατά Δ.Π.Χ.Α. καθώς και την Έκθεση Διαχείρισης του Διοικητικού Συμβουλίου της περιόδου 01/01/2022 έως 31/12/2022.**



## ΟΙΚΟΝΟΜΙΚΕΣ ΚΑΤΑΣΤΑΣΕΙΣ ΠΕΡΙΟΔΟΥ 01.01.-31.12.2022

### Α. Κατάσταση Συνολικών Εσόδων (1.1.-31.12.2022)

ΚΑΤΑΣΤΑΣΗ ΣΥΝΟΛΙΚΩΝ ΕΣΟΔΩΝ				
της χρήσεως από 1η Ιανουαρίου έως 31η Δεκεμβρίου 2022				
Ποσά εκφρασμένα σε χιλιάδες Ευρώ	Σημ.	Η τράπεζα		
		01.01 - 31.12.2022	01.01 - 31.12.2021	
Τόκοι και εξομοιούμενα έσοδα	7.1	12.026	10.538	
Τόκοι και εξομοιούμενα έξοδα	7.1	-2.267	-2.243	
<b>Καθαρό έσοδο από τόκους</b>		<b>9.759</b>	<b>8.295</b>	<b>α</b>
Έσοδα από αμοιβές και προμήθειες	7.2	1.758	1.750	
Προμήθειες- έξοδα	7.2	-1.316	-1.100	
<b>Καθαρό έσοδο από αμοιβές και προμήθειες</b>		<b>442</b>	<b>651</b>	<b>β</b>
Έσοδα από μερίσματα	7.3	0	3	
Αποτελέσματα χρηματοοικονομικών πράξεων		0	0	
Λοιπά έσοδα	7.3	907	844	
		907	846	<b>γ</b>
<b>Σύνολο εσόδων</b>		<b>11.108</b>	<b>9.792</b>	<b>δ=α+β+γ</b>
Αμοιβές και έξοδα προσωπικού	7.4	-2.457	-2.351	
Γενικά διοικητικά έξοδα	7.4	-7.075	-4.017	
Χρεωστικοί τόκοι μισθώσεων	7.4	-39	-45	
Αποσβέσεις	7.4	-370	-330	
Λοιπά έξοδα	7.4	-382	-11	
<b>Σύνολο εξόδων</b>		<b>-10.324</b>	<b>-6.753</b>	<b>ε</b>
<b>Αποτέλεσμα προ απομειώσεων, προβλέψεων, διαφορών αποτίμησης &amp; απομείωσης χρημ/κών περ.στοιχ.</b>		<b>783</b>	<b>3.039</b>	
Ζημίες απομειώσεων και προβλέψεις για την κάλυψη του πιστωτικού κινδύνου	7.5	-21.555	-3.305	
Αναστροφή προβλέψεων λοιπών στοιχείων ενεργητικού	7.6	0	36	
Αποτελέσματα διαφοράς αποτίμησης σε εύλογη αξία χρηματ/κών περιουσιακών στοιχείων	7.6	32	-111	
Κέρδη / ζημίες από αποτίμηση επενδυτικών ακινήτων στην εύλογη αξία	7.7	709	805	
Κέρδη / ζημίες από μεταφορά από επένδυση σε ακίνητα σε ιδιοχρησιμοποιούμενα	7.7	9	-8	
		-20.806	-2.583	<b>στ</b>
<b>Κέρδος (ζημία) προ φόρων</b>		<b>-20.023</b>	<b>455</b>	<b>ζ=δ+ε+στ</b>
Φόρος Εισοδήματος		5.714	-215	
<b>Καθαρό κέρδος (ζημία) μετά από φόρους (Α)</b>		<b>-14.309</b>	<b>240</b>	
<b>Λοιπά συνολικά έσοδα/(έξοδα)</b>				
<b>Ποσά που δεν αναταξινομούνται στην Κατάσταση Αποτελεσμάτων</b>				
Μεταβολή αναλογιστικών κερδών/ζημιών υποχρεώσεων καθορισμένων παροχών		-1	-1	
Φόρος εισοδήματος		0	0	
		-1	0	
<b>Λοιπά συνολικά έσοδα/(έξοδα) μετά από φόρους (Β)</b>		<b>-1</b>	<b>0</b>	
<b>Συγκεντρωτικά συνολικά έσοδα/(έξοδα) μετά από φόρους (Α+Β)</b>		<b>-14.309</b>	<b>240</b>	

## Β. Ισολογισμός

ΚΑΤΑΣΤΑΣΗ ΧΡΗΜΑΤΟΟΙΚΟΝΟΜΙΚΗΣ ΘΕΣΗΣ της 31ης Δεκεμβρίου 2022			
Ποσά εκφρασμένα σε χιλιάδες Ευρώ		Η ΤΡΑΠΕΖΑ	
	Σημ.	31.12.2022	31.12.2021
<b>Ενεργητικό</b>			
<u>Ταμείο &amp; Διαθέσιμα σε Κεντρ. Τράπεζες</u>			
- Ταμειακά Διαθέσιμα	8.2	1.096	708
- Ταμειακά Διαθέσιμα στην Τράπεζα της Ελλάδος	8.2	14.052	15.039
Απαιτήσεις κατά πιστωτικών ιδρυμάτων (Καταθέσεις)		458	616
<u>Δάνεια και απαιτήσεις κατά πελατών αποτιμώμενα στο αποσβέσιμο κόστος</u>			
- Δάνεια και απαιτήσεις κατά πελατών προ Προβλέψεων	8.3	239.496	246.804
- Προβλέψεις Απομείωσης Δανείων	8.3	-60.222	-38.757
<u>Χρηματοοικονομικά Περιουσιακά Στοιχεία</u>			
- Συμμετογές σε οντότητες μη εισηγμένες σε Χρηματιστήριο, αποτιμώμενες στην Εύλογη Αξία μέσω Αποτελεσμάτων			
- Αξία κτήσης	8.4	2.935	2.914
- Σωρευμένες Απομειώσεις	8.4	-2.266	-2.277
- Ομόλογα Επενδυτικού Χαρτοφυλακίου, αποτιμώμενα στο Αποσβέσιμο Κόστος	8.4		
- Μετογές Εισηγμένες σε Χρηματιστήριο αποτιμώμενες στην Εύλογη Αξία μέσω Αποτελεσμάτων		100	100
- Αξία κτήσης	8.4	5	5
- Σωρευμένες Απομειώσεις	8.4	0	0
Επενδύσεις σε ακίνητα	8.5	6.743	4.312
Περιουσιακά στοιχεία (Ακίνητα) από πλειστηριασμούς	8.5	3.624	3.526
<u>Ιδιοχρησιμοποιούμενα ενσώματα πάγια</u>			
- Αξία κτήσης	8.6	4.797	4.097
- Σωρευμένες αποσβέσεις	8.6	-2.335	-2.106
- Σωρευμένες απομειώσεις	8.6	-60	-60
<u>Δικαιώματα χρήσης παγίων</u>			
- Αξία κτήσης	8.7	1.596	1.516
- Σωρευμένες αποσβέσεις	8.7	-703	-566
Αναβαλλόμενες Φορολ. Απαιτήσεις	8.16	12.949	7.131
Απαιτήσεις από χρηματοδοτικές συμβάσεις		0	35
Λοιπά Στοιχεία Ενεργητικού			
- Εργήσεις σε Ταμείο Εγγύησης Καταθέσεων & Επενδύσεων	8.8	1.492	2.271
- Λοιπά Στοιχεία Ενεργητικού	8.8	2.674	1.044
		4.166	3.315
Μείον: Σχηματισμένες προβλέψεις απομείωσης	8.8	-721	-451
<b>Σύνολο Ενεργητικού</b>		<b>225.708</b>	<b>245.900</b>
<b>Υποχρεώσεις</b>			
Υποχρεώσεις προς πιστωτικά ιδρύματα	8.9	37.528	43.350
Υποχρεώσεις προς πελάτες (συμπεριλαμβανομένου ομολογιών εκδόσεων μας)			
- Καταθέσεις Όψεως	8.10	63.256	64.751
- Καταθέσεις Ταμειτηρίου	8.10	23.908	21.873
- Καταθέσεις Προθεσμίας	8.10	95.943	98.807
Υποχρεώσεις για τρέχοντα φόρο εισοδήματος και λοιπούς φόρους	8.12		114
Υποχρεώσεις καθορισμένων παροχών στους εργαζόμενους	8.11		54
Λοιπές υποχρεώσεις	8.13		1.033
Υποχρεώσεις από δικαιώματα χρήσης παγίων στοιχείων & χρηματοδοτικές συμβάσεις	8.14		1.040
Προβλέψεις	8.15		883
<b>Σύνολο Υποχρεώσεων</b>		<b>224.722</b>	<b>231.904</b>
<b>Ίδια Κεφάλαια</b>			
Συνεταιριστικό Κεφάλαιο	8.17	16.157	14.866
Διαφορά από έκδοση μετοχών υπέρ το άρτιο	8.17	289	281
Αποθεματικά	8.17	19.604	19.604
Αποτελέσματα εις νέο		-35.064	-20.755
<b>Ίδια κεφάλαια συνεταιρίων Τράπεζας</b>		<b>985</b>	<b>13.996</b>
<b>Σύνολο Υποχρεώσεων και Ίδιων Κεφαλαίων</b>		<b>225.708</b>	<b>245.900</b>

Γ. Κατάσταση Μεταβολών Καθαρής Θέσης

ΚΑΤΑΣΤΑΣΗ ΜΕΤΑΒΟΛΩΝ ΙΔΙΩΝ ΚΕΦΑΛΑΙΩΝ														
της χρήσης από 01.01.2022 έως 31.12.2022														
η ΤΡΑΠΕΖΑ														
Ποσά εκφρασμένα σε χιλιάδες Ευρώ														
ΑΠΟΔΙΔΟΜΕΝΑ ΣΤΟΥΣ ΣΥΝΕΤΑΙΡΟΥΣ ΤΟΥ ΣΥΝΕΤΑΙΡΙΣΜΟΥ ΠΕΡΙΟΡΙΣΜΕΝΗΣ ΕΥΘΥΝΗΣ														
	Μετοχικό κεφάλαιο	Υπέρ το άρτιο	Τακτικό αποθεματικό	Αποθεματικά εύλογης αξίας	Αποθεματικό αναπροσαρμογής	Αποθεματικό Κατά-στατικό	Αποθεματικό από μείωση ονομαστ. Αξίας μερίδων λόγω συγχώνευσης	Ειδικό αποθεματικό	Αποθεματικά φορολογικών νόμων	Δικαιώματα εγγραφής νέων μελών	Λοιπά	Έξοδα Αύξησης Κεφαλαίου	Αποτελέσματα εις νέον	Σύνολο
<b>Υπόλοιπα 31.12.2020</b>	12.784	262	678	24	44	1.569	16.201	156	771	212	-8	-40	-20.861	11.792
Μεταβολές λογιστικών μεθόδων και διορθώσεις λαθών				1					-1	-1	-5	1	-217	-222
<b>Διρθωμένα υπόλοιπα 31.12.2020</b>	12.784	261	678	25	44	1.569	16.201	156	771	211	-13	-39	-21.078	11.570
<b>Μεταβολές Ιδίων Κεφαλαίων στη διάρκεια της χρήσεως 01.01-31.12.2021</b>														
- Αποτελέσματα μετά από φόρους περιόδου 01.01 - 31.12.2021													240	240
- Λοιπά συνολικά έσοδα													0	0
- Προσαρμογή δικαιωμάτων χρήσης (IFRS 16)													-11	-11
- Αύξηση συνεταιριστικού κεφαλαίου	2.082	20								1				2.103
- Διαγραφή αναβαλλόμενης φορολογίας υπεραξίας συγχώνευσης													93	93
- Λοιπές κινήσεις											0		0	-
<b>Υπόλοιπα 31.12.2021</b>	14.866	281	678	25	44	1.569	16.201	156	771	212	-13	-39	-20.755	13.996
<b>Υπόλοιπα 01.01.2022</b>	14.866	281	678	25	44	1.569	16.201	156	771	212	-13	-39	-20.755	13.996
<b>Μεταβολές Ιδίων Κεφαλαίων στη διάρκεια της χρήσεως 01.01-31.12.2022</b>														
- Αποτελέσματα μετά από φόρους περιόδου 01.01 - 31.12.2022													-14.309	-14.309
- Λοιπά συνολικά έσοδα													-1	-
- Αύξηση συνεταιριστικού κεφαλαίου	1.291	7								1			1	1.299
- Λοιπές κινήσεις											-1		1	-
<b>Υπόλοιπα 31.12.2022</b>	16.157	289	678	25	44	1.569	16.201	156	771	213	-14	-39	-35.064	985

### Δ. Κατάσταση Ταμιακών Ροών

ΚΑΤΑΣΤΑΣΗ ΤΑΜΙΑΚΩΝ ΡΟΩΝ		
Έμμεση μέθοδος		
Για την περίοδο από 01.01.2022 έως 31.12.2022		
Ποσά εκφρασμένα σε χιλιάδες Ευρώ		
	01.01-31.12.2022	01.01 - 31.12.2021 (*)
<b>Ταμιακές ροές από συνεχιζόμενες λειτουργικές δραστηριότητες</b>		
<b>Κέρδη / (ζημίες) προ φόρου εισοδήματος (συνεχιζόμενες δραστηριότητες)</b>	<b>-20.023</b>	<b>455 α</b>
<b>Προσαρμογές κερδών/ζημιών προ φόρων για :</b>		
• Αποσβέσεις / απομειώσεις ενσωματωτων παγίων	230	195
• Αποσβέσεις / απομειώσεις άλλων παγίων	3	3
• Αποσβέσεις / απομειώσεις άλλων - δικαιωμάτων χρήσης παγίων IFRS 16	137	131
• Μεταβολές εύλογης αξίας συμμετοχών (μη εισηγμένων)	-32	0
• Αποτελέσματα επανεκτίμησης Επενδ. Ακινήτων στην Εύλογη Αξία	-718	-797
• Προβλέψεις απομειώσεων δανείων	21.555	3.305
• Ζημία από διαγραφή απαιτήσεων από χορηγηθέντα δάνεια	0	73
• Χρήση προβλέψεων για διαγραφή απαιτήσεων από δάνεια	0	-73
• Προβλέψεις απομείωσης λοιπών απαιτήσεων	270	0
• Προβλέψεις και αποζημιώσεις προσωπικού	15	37
• Αναστροφές λοιπών προβλέψεων	0	-36
• (Κέρδη) / ζημίες από χρηματοδοτικές δραστηριότητες	-4	0
• Χρεωστικοί τόκοι υποχρεώσεων από δικαιώματα χρήσης παγίων (IFRS 16)	39	45
• Χρεωστικοί τόκοι υποχρεώσεων παροχών προσωπικού λόγω εξόδου από την υπηρεσία	0	0
• Απομείωση αξίας συμμετοχών	0	111
	<b>1.475</b>	<b>3.450 β</b>
<b>Καθαρή (αύξηση) / μείωση στοιχείων Ενεργητικού που σχετίζονται με συνεχιζόμενες λειτουργικές δραστηριότητες</b>		
• Δανείων και απαιτήσεων κατά πελατών	7.308	-55.818
• Λοιπών στοιχείων Ενεργητικού	-851	-110
	<b>6.457</b>	<b>-55.928 γ</b>
<b>Καθαρή αύξηση / (μείωση) στοιχείων Υποχρεώσεων που σχετίζονται με συνεχιζόμενες λειτουργικές δραστηριότητες :</b>		
• Υποχρεώσεων προς πιστωτικά ιδρύματα	-5.822	19.912
• Υποχρεώσεων προς πελάτες (από καταθέσεις τους κλπ)	-2.324	12.757
• Λοιπών Υποχρεώσεων	835	15
	<b>-7.312</b>	<b>32.684 δ</b>
<b>Καθαρές ταμιακές ροές από συνεχιζόμενες λειτουργικές δραστηριότητες πριν από φόρους</b>	<b>620</b>	<b>-19.794 ε = β+γ+δ</b>
• Πληρωθέντες Φόροι εισοδήματος	0	0
<b>Καθαρές Ταμιακές Ροές από συνεχιζόμενες λειτουργικές δραστηριότητες</b>	<b>620</b>	<b>-19.794 στ</b>
<b>Ταμιακές ροές από συνεχιζόμενες επενδυτικές δραστηριότητες</b>		
• Εισπραχθέντα μερίσματα	0	0
• Εισπραχθέντες τόκοι επενδύσεων σε Ομόλογα	4	3
• Αγορά ενσωματωτων παγίων	-700	-386
• Απόκτηση περιουσιακών στοιχείων από πλειστηριασμούς	-1.811	-3.260
• Καθαρή ( αύξηση ) / μείωση επενδύσεων σε χρεόγραφα	0	-250
<b>Καθαρές Ταμιακές ροές από συνεχιζόμενες επενδυτικές δραστηριότητες</b>	<b>-2.507</b>	<b>-3.893 η</b>
<b>Ταμιακές ροές από συνεχιζόμενες χρηματοδοτικές δραστηριότητες</b>		
• Αύξηση μετοχικού κεφαλαίου	1.291	2.082
• Αύξηση μετοχικού κεφαλαίου (διαφορές υπέρ το άρτιο & δικαιώματα εγγραφής)	8	21
• Αποπληρωμή χρηματοδοτικών μισθώσεων	-169	-165
<b>Καθαρές Ταμιακές ροές από συνεχιζόμενες χρηματοδοτικές δραστηριότητες</b>	<b>1.130</b>	<b>1.938 ι</b>
<b>Καθαρή αύξηση / (μείωση) ταμιακών ροών από συνεχιζόμενες δραστηριότητες</b>	<b>-757</b>	<b>-21.749 κ = στ+η+ι</b>
Ταμιακά διαθέσιμα στην αρχή της περιόδου	16.362	38.112
<b>Ταμιακά διαθέσιμα στη λήξη της περιόδου</b>	<b>15.606</b>	<b>16.362</b>

Σέρρες, 13 Απριλίου 2023

**Ο ΠΡΟΕΔΡΟΣ ΤΟΥ Δ.Σ.**

Μηλιώτης Νικόλαος του Γεωργίου

**Ο Α΄ ΑΝΤΙΠΡΟΕΔΡΟΣ ΤΟΥ Δ.Σ.**

Πούλιος Ευάγγελος του Νικολάου

**Η ΤΑΜΙΑΣ ΤΟΥ Δ.Σ.**

Τσερκέζη Σοφία του Δημητρίου

**Ο Β΄ ΑΝΤΙΠΡΟΕΔΡΟΣ ΤΟΥ Δ.Σ.**

Σολούγκας Νικόλαος του Δημητρίου

**Ο ΓΡΑΜΜΑΤΕΑΣ**

Μπαλάτος Γεώργιος του Νικολάου

**ΕΚΤΕΛΕΣΤΙΚΑ ΜΕΛΗ**

Στάγκος Δημήτριος του Αιμιλίου

Χουσουρίδης Νικόλαος του Γεωργίου

**ΤΑ ΜΕΛΗ**

Γκότσης Στέργιος του Ευαγγέλου

Νίκας Αριστείδης του Ιωάννη

Πόδας Δημήτριος του Ευαγγέλου

Βέρρος Δήμος του Νικολάου

**SENIOR DIRECTOR**

**ΔΙΕΥΘΥΝΣΗ ΚΕΝΤΡΙΚΩΝ ΚΑΙ ΟΙΚΟΝΟΜΙΚΩΝ  
ΥΠΗΡΕΣΙΩΝ ΚΑΙ ΔΙΚΤΥΟΥ**

Ψαρογιάννη Πολυζώη του Γεωργίου

**Η ΛΟΓΙΣΤΡΙΑ**

Αθανασίου Μαρία του Δημητρίου  
Αρ.Αδ.Λογ.Α΄ Τάξης 125520